



Vänerns borgs kommun

UTREDNINGSDDEL MED
KONSEKVENSBESKRIVNING

FÖP Brålanda



GRANSKNINGSHANDLING

Granskningsförslaget framtaget oktober 2023 av Vänersborgs kommun, miljö- och byggnadsförvaltningen.

FÖP Brålanda består av följande handlingar:

- Huvuddokumentet - beslutsdokument
- Utredningsdel med konsekvensbeskrivning (detta dokument)
- Kartbilaga A3
- Bilaga: Översiktlig trafik- och infrastrukturutredning Brålanda, Tyréns AB, 2022-01-26
- Bilaga: Kulturmiljöutredning, AU Kulturmiljö AB, 2022-12-19

Projektledare:

Freddie Carlson, miljö- och byggnadsförvaltningen

Pål Castell, kommunstyrelseförvaltningen

Tidigare har projektet även letts av Frida Svensson.

Arbetsgrupp:

Björn Magnusson, samhällsbyggnadsförvaltningen

Patrik Jatko, kommunstyrelseförvaltningen

Lars Rudström, kommunstyrelseförvaltningen

Elisabet Rex, miljö- och byggnadsförvaltningen

Dokumenttyp Rapport	Dokumentnamn Utredningsdel med konsekvensbeskrivning – FÖP Brålanda	Antagen -	Antagen av -
Dokumentägare Kommunstyrelseförvaltningen, hållbar utveckling	Dokumentansvarig Översiktsplanerare	Reviderad	Giltighet -
Dokumentinformation Underlag till fördjupad översiktsplan för Brålanda		Diarienummer KS 2018/371	
Ämnesområde Mark- och vattenanvändning	Intranät <input checked="" type="checkbox"/>	Hemsida <input checked="" type="checkbox"/>	
Andra styrande dokument som omnämns Fördjupad översiktsplan för Brålanda			

Innehållsförteckning

Innehållsförteckning	3
Inledning och utgångspunkter	4
Inledning	4
Utgångspunkter	8
Nuläge, utveckling och konsekvenser	20
Mångfunktionell bebyggelse	20
Verksamheter och industri	30
Transportinfrastruktur	34
Teknisk anläggning	48
Areell näring	52
Grönområde och park	53
Natur och friluftsliv	56
Vatten	59
Samlad konsekvensanalys	60
Jämförelsealternativ, metod och avgränsningar	60
Riksintressen	62
Klimatpåverkan	65
Jordbruksmark	66
Naturmiljö	75
Friluftsliv och rekreation	78
Kulturmiljö	79
Vattenmiljö	84
Luftmiljö	87
Klimatrisk	88
Buller	92
Risk för olyckor	95
Markmiljö	98
God bebyggd miljö	100
Regionala och mellankommunala intressen	102
Slutsatser	104
Bilagor	105
Aktivitetslista	105
Innehållsmässig avgränsning MKB	106
Nationella, regionala och kommunala mål/styrdokument	109

Inledning och utgångspunkter

Denna rapport utgör underlag till fördjupad översiktsplan (FÖP) för Brålanda. Den innehåller viktiga delar som har betydelse för förståelsen av FÖP:ens målbild och rekommendationer. I detta inledande avsnitt förklaras vad en FÖP är, syfte, avgränsningar, arbetsmetoder, upplägg och innehåll i dokumenten. Dessutom beskrivs arbetets utgångspunkter utifrån tidigare beslut och Brålandas historiska utveckling.

Inledning

I samband med framtagandet av ny översiktsplan för Vänersborg – ÖP 2017 – fastslogs behovet av en fördjupad översiktsplan (FÖP) för Brålanda tätort. Den tidigare områdesplanen för Brålanda från 1984 behöver uppdateras för att spegla dagens och framtidens utvecklingsmöjligheter. Målsättningen är att, kopplat till översiktsplanens grundstrategier och utvecklingsprinciper, peka ut förslag till långsiktiga strategier för tätortsområdets utveckling. Miljö- och byggnadsförvaltningen i Vänersborgs kommun fick av Kommunstyrelsen uppdrag att ta fram en fördjupad översiktsplan (FÖP) för tätorten Brålanda i november 2020.

Vad är en FÖP/ÖP?

FÖP är en förkortning för fördjupad översiktsplan. Kommunens översiktsplan från 2017 (ÖP2017) behandlar användningen av mark- och vatten i hela Vänersborgs kommun. FÖP Brålanda är en mer detaljerad strategisk plan för Brålanda som utgår från de långsiktiga politiska ställningstagandena om kommunens utveckling i ÖP2017.

Efter antagande blir FÖP Brålanda en del av kommunens översiktsplan. De rekommendationer som finns i FÖP kommer att gälla som *förtydligande av* och *komplement till* tidigare rekommendationer i ÖP2017.

Den översiktliga planeringen ska vägledas av relevanta nationella och regionala styrdokument och redovisa hur kommunen tar hänsyn till utpekade riksintressen och uppställda miljö kvalitetsnormer. Utifrån det presenterar ÖP och FÖP kommunens riktlinjer för hur den byggda miljön, natur- och vattenområden ska utvecklas och bevaras. Till skillnad från detaljplanernas bestämmelser är rekommendationerna i ÖP och FÖP inte juridiskt bindande, men de har stor betydelse som vägledning i detaljplanering, bygglovsprövning och andra ärenden som berör mark- och vattenanvändning utanför detaljplanelagt område. De används som bedömningsunderlag av såväl kommunens egna tjänstemän som handläggare på exempelvis länsstyrelsen och domstolar när ärenden om mark- och vattenanvändning behandlas. Samtidigt ska planen fungera som ett dokument där möjligheter och konfliktpunkter görs tydliga för politik och allmänhet. Det är viktigt för att den demokratiska processen ska fungera.

Syfte och avgränsning

I ÖP2017 är en av de 16 utvecklingsprinciperna att *utveckla befintliga och nya stations-samhällen*. Som ett led i det fortsatta arbetet ska fördjupade översiktsplaner eller motsvarande planeringsunderlag tas fram för Brålanda, Frändefors och Väne Ryr. FÖP Brålanda är först ut av dessa.

Syfte och huvuddrag

FÖP Brålanda har till syfte att skapa goda förutsättningar för utveckling på landsbygden. Brålanda fyller en viktig funktion bland annat utifrån dess funktion som serviceort och det ligger i kommunens intresse att den stärks för att även långsiktigt kunna serva sitt omland.

Den fördjupade översiktsplanen för Brålanda utgör en samlad vägledning för mark- och vattenanvändning som syftar till en miljömässigt, social och ekonomiskt hållbar utveckling. Arbetet med att ta fram planen har haft följande delmål:

- Att väga samman och redovisa de förslag till utbyggnad och hänsynstaganden som tidigare tagits fram i planer och program.
- Att konkretisera hur översiktsplanens grundstrategier och utvecklingsprinciper påverkar mark- och vattenanvändningen i Brålanda.
- Att identifiera ytterligare frågor med stor betydelse för utvecklingen av planområdet och göra strategiska val när det gäller framtida infrastruktur och bebyggelse.
- Att stämma av ovanstående förslag med kommunens invånare och statliga myndigheter.

Geografisk avgränsning

Brålanda ligger ca två mil norr om Vänersborg och kommunens tredje största ort efter Vänersborg och Vargön. Planområdet utgår ifrån det område som har markerats för tätortsutveckling i ÖP2017, men har justerats något för att också visa övergången till de natur-, vatten- och jordbruksområden som omger tätortsområdet. Planområdet avgränsas genom Frändeforsån i öster. I söder går gränsen utanför Toppfrys verksamhetsområde. Västerut tas det första större skogsområdet med, i anslutning till elljusspåret. I norr följer planområdet mer eller mindre Tånvägen.

Miljökonsekvensbeskrivningen utgår från FÖP-områdets yttre gräns. Förändrad markanvändning inom planområdet kan medföra konsekvenser även för kringliggande områden. Således kommer konsekvenser avseende vatten och övergripande strukturer för jordbruksmark och kommunikationer hantera ett större område.

Tidsmässig avgränsning

Den planeringshorisont som den fördjupade översiktsplanen tar riktning mot är år 2040. Dock är det svårt att avgöra om planen kommer vara helt genomförd fram till dess. Utbyggnadstakten styrs av många faktorer som inte kommunen kan råda över, exempelvis nationella infrastruktursatsningar. Planen ska fungera både kort- och långsiktigt.

Det är svårt att precisera vilken tidshorisont som kan användas för att förutse framtida behov av bostäder, verksamhetsområden, vägar med mera, men det är rimligt

att anta att planen med marginal täcker de behov av utbyggnad som kan uppkomma fram till 2040. Planen är ett underlag som gäller "tills vidare" efter antagandet och omarbetas vid behov. Samhället förändras ständigt och det är troligt att planen behöver göras om innan den är fullt genomförd.

Planprocess

Arbetet med den fördjupade översiktsplanen (FÖP) för Brålanda följer planprocessen för översiktsplanering som anges i plan- och bygglagen (2010:900). Processen ska ske med insyn och stor möjlighet till inflytande från medborgare, myndigheter, företag och organisationer. Detta avses bidra till ett bättre beslutsunderlag och stärkare förankring i de beslut som fattas, vilket i sin tur ger förbättrade möjligheter för målbilden och strategierna att genomföras.

Strukturen i FÖP Brålanda utgår från Boverkets rekommenderade ÖP-modell 2.0/2.1. Vissa justeringar har gjorts avseende rubriksnamn i utvecklingsinriktning för att bättre stämma överens med det avgränsade planområdet. I granskningskedet utgörs FÖP Brålanda av PDF:er, med målsättningen att inför antagande presentera materialet som en interaktiv internetsida med text och kartor integrerade.

Politiska beslut

Den formella processen inleddes med att kommunstyrelsen den 4 november 2020 beslutade att ge miljö- och byggnadsförvaltningen i uppdrag att upprätta ett förslag till fördjupad översiktsplan för Brålanda.

Kommunstyrelsen beslutade den 8 juni 2022 att samråda planförslaget.

Kommunstyrelsen beslutade den 29 november 2023 att ställa ut förslaget på granskning.

Hur arbetet bedrivits

Granskningsförslaget till FÖP Brålanda har tagits fram av en förvaltningsövergripande arbetsgrupp med funktioner som planhandläggare, kommunekolog, trafikingenjör, utvecklingsledare, näringslivsutvecklare och stadsträdgårdsmästare under ledning av en mindre projektgrupp på miljö- och byggnadsförvaltningen.

Uppstart – dialogrundor

I arbetet med den kommunövergripande översiktsplanen genomfördes en bred dialogprocess, där värdefull kunskap togs fram om hur kommuninvånare, företagare, politiker och tjänstemän ser på kommunens utvecklingsmöjligheter. En träff inriktad på Brålanda och landsbygden runt om kring hölls i november 2014. Materialet finns sammanställt i ÖP-bilagan *Tyckt om Vänersborgs framtid*. Fem ord som identifierades som viktiga var: VATTEN, NATUR, MÖTESPLATS, CENTRUM och BOENDE.

Under 2019 genomfördes olika dialoginsatser för att samla in viktig kunskap för den fördjupade översiktsplanen. I "Tyck till om Brålanda", som var en digital enkät om Brålandas utveckling, inkom ett fyrtyo-/femtio-tal värdefulla svar från bland andra boenden, företagare, fastighetsägare och föreningsmedlemmar. Det har även varit riktade dialoginsatser med Brålandas företagarförening, företagarföreningens infra-

strukturgrupp, Brålanda Vântjänst och med näringslivet i området Brålanda-Frändefors. Det hölls även workshops med elever i årskurs tre, fyra och fem på Brålanda skola. Eleverna inkom med förbättringsförslag på allt från fler restauranger, bio och klädaffärer till skötsel av allmänna platser och otrygghet längs Storgatan.

Under 2020 genomfördes Medborgarlöftet för Brålanda där synpunkter framkom genom bland annat en förbättringsvandring. Kommunens målsättning har inom ramen för medborgarlöftet varit att ta fram trygghetsskapande åtgärder utifrån infrastruktur, belysning, fysisk miljö, grönytor samt bebyggelse.

Våra Rum

Parallellt med planarbetet har Vänersborgs kommun även genom projektet *Våra Rum* arbetat med dialoger kring Brålandas utveckling. Se mer om det arbetet i avsnittet *Våra Rum* på sidan 9.

Samråd, granskning och antagande

När kommunen upprättar ett förslag till fördjupad översiktsplan ska den samrådas med länsstyrelsen, berörda kommuner och regionala organ som har ansvar för regionalt tillväxtarbete och planering av transportinfrastruktur. Kommunmedborgarna och enskilda i övrigt, andra myndigheter och sammanslutningar som kan ha ett väsentligt intresse av förslaget ska ges tillfälle att delta i samrådet. Syftet med samrådet är att få fram ett så bra beslutsunderlag som möjligt och att ge möjlighet till insyn och påverkan.

Efter samrådet revideras planförslaget utefter inkomna synpunkter och resultatet av samrådet redovisas i en samrådsredogörelse. När planförslaget är reviderat ska planförslaget granskas under minst två månader där ovan nämnda myndigheter och medborgare ges en ny möjlighet att inkomma med skriftliga synpunkter. När granskningstiden löpt ut revideras planförslaget på nytt och ett granskningsutlåtande tas fram som redovisar resultatet av granskningen. Det är sedan upp till kommunfullmäktige att anta den fördjupade översiktsplanen.

FÖP:ens struktur och innehåll

Följande handlingar hör till den fördjupade översiktsplanen för Brålanda:

Huvuddokumentet

Dokumentet med titeln *Fördjupad översiktsplan för Brålanda* är den egentliga beslutshandlingen som kommunfullmäktige antar. Den innehåller en målbild samt rekommendationer för markanvändning främst i form av texter.

Utredningsdel med konsekvensbeskrivning (detta dokument)

Utredningsdelen innehåller många viktiga delar som har betydelse för förståelsen av såväl målbilden som rekommendationerna. Först följer en rubriksindelning som är anpassad efter Boverkets ÖP-modell där nuläge, utveckling och kortfattade konsekvenser beskrivs. I avsnittet därefter kommer en samlad konsekvensanalys som beskriver hur planens genomförande skulle kunna påverka samhället och naturen på olika sätt. Det förs diskussion om planens påverkan på bland annat naturvärden, kulturmiljö, miljö kvalitetsnormer, riksintressen och jordbruksmark.

Kartbilaga

Huvuddokumentets rekommendationer och utvecklingsinriktning illustreras i en kartbilaga som finns både som pdf och som en digital karta på webben. Alla rekommendationer ska finnas med i webbkartan.

Översiktlig trafik- och infrastrukturutredning Brålanda, Tyréns AB.

Det har tagits fram en översiktlig trafik- och infrastrukturutredning av Tyréns. Utredningen är ett stöd vid formulering av problembeskrivning och åtgärder för av infrastrukturen inom planområdet.

Kulturmiljöutredning, AU Kulturmiljö AB.

Det har tagits fram en kulturmiljöutredning av AU Kulturmiljö AB. Den består dels av en kulturmiljöanalys med byggnadsinventering, dels en konsekvensbedömning med rekommendationer. Konsekvensbedömningen utgår från samrådsförslaget av FÖP Brålanda.

Viktiga begrepp och förkortningar

FÖP	Förkortning av fördjupad översiktsplan
ÖP	Förkortning av översiktsplan
ÖP 2017	Den gällande översiktsplanen i Vänersborgs kommun, antagen 2017
Planområdet	Den geografiska avgränsningen för FÖP Brålanda
MKB	Förkortning av miljökonsekvensbeskrivning

Utgångspunkter

Vi står idag inför stora utmaningar. Det finns ur ett globalt perspektiv utmaningar och farhågor om klimatförändringar och artutrotning tillsammans med oro över världskrig, pandemier och kärnkraftsolyckor. Det finns ett stort antal utgångspunkter i form av mål och strategier på global, nationell, regional och kommunal nivå att ta hänsyn till i den övergripande samhällsplaneringen, i syfte att skapa förutsättningar för en miljömässigt, socialt och ekonomiskt hållbar utveckling. Dessa program påverkar även planeringen av framtidens Brålanda. Den fördjupade översiktsplanen för Brålanda tar sin utgångspunkt i befintliga styrdokument, med fokus på infrastruktur, bebyggelseutveckling, tillväxt och miljö.

Från globalt till lokalt

För att minska påverkan av mänsklig aktivitet måste det internationellt ske en gemensam kraftsamling där vi förvaltar resurser på ett strategiskt och hållbart sätt. Vid FN:s toppmöte 2015 togs Agenda 2030 fram med 17 globala mål, en gemensam global agenda för ett arbete mot ett hållbart samhälle som alla världens länder åtagit sig att bidra till. De globala målen är odelbara och har fokus på ekonomisk, social och miljömässig hållbarhet. Målen ska aktivt arbetas med lokalt, regionalt, nationellt och globalt. Regeringens ambition är att Sverige ska vara ledande i genomförandet av Agenda 2030.

Sveriges riksdag antog 1999 målet att till nästa generation lämna över ett samhälle där de stora miljöproblemen är lösta, utan att orsaka ökade miljö- och hälsoproblem utanför Sveriges gränser. Till generationsmålet hör 16 nationella miljömål. Det nationella målet för folkhälsopolitiken, antaget av riksdagen 2018, är att skapa samhällseliga förutsättningar för en god och jämlik hälsa i hela befolkningen och sluta de påverkbara hälsoklyftorna inom en generation. Målet delas upp i åtta målområden varav ett innefattar boende och närmiljö. Samma år antog riksdagen även för första gången en nationell arkitekturpolicy – *Politik för gestaltad livsmiljö*. Där konstateras att väl gestaltade och funktionella livsmiljöer, med framträdande estetiska och konstnärliga värden och beständiga material, ökar trivseln och därmed människors livskvalitet.

Hur städer och bostadsområden är utformade påverkar hur man arbetar, lever, umgås och förflyttar sig, vilket i sin tur påverkar människors hälsa, miljö och ekonomisk hållbarhet. För att i så stor utsträckning som möjligt säkerställa en hållbar framtid ska Vänersborgs kommuns arbete med fördjupad översiktsplan för Brålanda ta hänsyn till ekonomisk, social, kulturell och miljömässig hållbarhet.

Våra Rum

Vänersborgs kommun deltog tillsammans med tre andra kommuner under 2022 och 2023 i projektet *Våra Rum* med stöd av Fyrbodals kommunalförbund. Under ledning av Ida Svanberg på kultur- och fritidsförvaltningen ingick representanter från ytterligare tre förvaltningar i arbetsgruppen för projektet. Syftet var att utveckla arbetsätt för inkluderande, mer hållbara och väl gestaltade livsmiljöer. Brålanda valdes ut som en plats för projektet med barnen som främsta målgrupp. Den viktigaste insatsen i projektet var att genomföra en dialog kring gestaltad livsmiljö med årskurs fem på Brålanda skola med hjälp av metoden Arkitekter i Skolan (AiS). Arbetet genomfördes av kommunens stadsarkitekt Martin Staude tillsammans med tillförordnad stadsträdgårdsmästare Moa Carlsson. Under fem tillfällen gjordes analyser och vandringar, förslagsutveckling och presentation med bilder, text och modeller. Barnen arbetade i grupper med tre olika platser i Brålanda, som de identifierat som viktiga att jobba med: Stationsområdet, Centrumparken och området kring idrottsplatsen.

I samverkansprocessen med barnen i klass 5 på Brålandaskolan framträdde några tydliga teman för behov och önskemål ur elevernas perspektiv. Dels handlade det om färg och generell omsorgsfull gestaltning av deras närmiljöer (både stråk, lek- miljöer och andra uppehållsplatser), dels handlade det till stor del om platser där de kan umgås med sina kompisar. Vädskyddade platser med tydlig rumslig avgränsning, där det finns möjlighet att både vila/återhämta sig och att stimuleras/utmanas.

Brålandastråket (T5) är en effekt av AiS som beskriver de stråk, till/från målpunkter i barnens närmiljö som är särskilt viktiga att gestalta och utveckla.

Koordinerat arbete för hållbar utveckling

Vänersborgs kommun antog 2016 ett miljöprogram som innehåller målbilder för kommunen år 2030 utifrån de globala och nationella målen. Målbilderna är högt satta, och för att nå dessa måste den fysiska planeringen anpassas och ta hänsyn till

hållbarhetsperspektiven och ett framtida förändrat klimat. Det är en nödvändighet att planering av infrastruktur ska skapa möjlighet att utforma olika klimatanpassade lösningar samt ta hänsyn till ekosystemtjänster och inte påverka den biologiska mångfalden negativt. Infrastrukturen har länge planerats efter bilens behov och idag behöver vi både byta ut våra fossila drivmedel och minska vårt bilåkande för att minimera påverkan på klimatet. Samhällsplaneringen har därför en central uppgift för att öka andelen fotgängare och cyklisterna. Brålanda har möjligheter för detta, där en överföring av resor från bil till cykel både kan öka hälsan hos invånarna och skapa mer levande stadsmiljöer. Det är även viktigt att arbeta för att möta upp med attraktiv kollektivtrafik.

”Arkitektur, form och design ska bidra till ett hållbart, jämlikt och mindre segregerat samhälle med omsorgsfullt gestaltade livsmiljöer, där alla ges goda förutsättningar att påverka utvecklingen av den gemensamma miljön.”

(Nationella målet om gestaltad livsmiljö, antaget av riksdagen 2018)

Samhällsplaneringen bör också motverka segregation och exponering för skadliga miljöfaktorer. Med ett hållbarhetsperspektiv inom samhällsplanering kan positiva förändringar åstadkommas som påverkar människors levnadsvillkor, miljön och minskar ojämlikhet i hälsa.

En ekonomi som är hållbar resulterar i att människans livsbetingelser förbättras samtidigt som miljörisiker och de ekologiska belastningarna minskar. En hållbar ekonomi har låga kolutsläpp, utnyttjar resurser effektivt och är socialt inkluderande. Ekonomiska satsningar som bidrar till att uppnå de globala målen är långsiktiga investeringar för en hållbar framtid.

Kommunens vision

”Vänersborgs kommun – attraktiv och hållbar i alla delar, hela livet”

Kommunens vision ska genomsyra all verksamhet i kommunen. Den är också en övergripande utgångspunkt för FÖP Brålanda. Tätortsutvecklingen ska bidra till att göra Vänersborgs kommun mer attraktiv och hållbar.

Översiktsplan 2017¹

Vänersborgs kommun växer, vilket ger möjligheter till nya spännande bostadsprojekt och andra tillägg som kan berika tätorterna. I denna tillväxt- och utvecklingsprocess har kommunen som målsättning att planera på ett sådant sätt, att det som idag upplevs som Vänersborgs styrkor kommer att finnas kvar, stärkas och utvecklas.

I dialogprocessen under arbetet med ny översiktsplan togs värdefull kunskap fram om hur kommuninvånare, företagare, politiker och tjänstepersoner ser på kommunens utvecklingsmöjligheter. Ett av de viktigaste tillfällena var en bred dialogträff som hölls i Folkets hus 2 oktober 2014. Då jobbade ett hundratal personer i blandade grupper bland annat med framtidsbilder för Vänersborg. De fem ord som användes

¹ <https://www.vanersborg.se/bygga-bo-och-miljo/oversiktsplan-och-detaljplaner/oversiktsplanering/antagna-oversiktsplaner>

mest i gruppernas presentationer var: VATTEN, NATUR, MÖTESPLATS, CENTRUM och BOENDE.



Samad bild av Vänersborgs framtida identitet, från dialogträff 2 oktober 2014.

Tankarna som samlades in under dialogprocessen i ÖP-arbetet användes bland annat för att formulera sju grundstrategier som tillsammans anger inriktningen på kommunens utvecklingsarbete. Dessa presenteras i pyramiden nedan.

Pyramiden visar översiktsplanens sju grundstrategier



Några av de punkter som tas upp under grundstrategierna (GS) och som har särskild betydelse för FÖP Brålanda är:

- Förbättrade tågkommunikationer för kommunens tätorter är avgörande för en stark position i regionen (GS 1)
- Utveckla närheten till vatten som en resurs (GS 2)
- Utveckla det offentliga stadsrummet med olika funktioner och skapa fler mötesplatser (GS 2)
- Småorter och lokala noder ska stärkas (GS 3)
- Samhällsplanering ska ske i dialog med boende och verksamma (GS 4)
- Föreningar och företag ska ses som viktiga samarbetspartners (GS 4)
- Bebyggelsen ska planeras så att kommunens invånare vistas i säkra och trivsamma miljöer (GS 5)
- Närhet till grönområden och olika rekreationsmöjligheter ska finnas för alla (GS 5)
- Planering och byggande ska sträva efter att minska beroendet av bilåkande, genom bland annat samlad bebyggelse, bättre möjligheter för kollektivtrafik och satsningar på cykling (GS 6)
- Stadsodling och regionala livsmedelsmarknader ska stimuleras (GS 6)
- Skapa förutsättningar för att bevara och utveckla ekosystemtjänster och grönområden i och i närheten av våra orter (GS 7)
- Skapa förutsättningar för bevarande och utveckling av ekosystemtjänster (GS 7).

ÖP:s utvecklingsprinciper

Den mest detaljerade och tydligast styrande nivån i ÖP 2017 är rekommendationerna i kapitlet om utvecklingsprinciper. Samtliga utvecklingsprinciper utom en berörs mer eller mindre av arbetet inom FÖP-området för Brålanda. Några av utvecklingsprinciperna är mer direkt kopplade till de särskilda satsningsområden som lyfts fram i beslutsdokumentets målbild: *Utveckla befintliga och nya stationssamhällen (nr. 6); Utveckla centrum för mötesplats för alla (nr. 9); Satsa på cykling och kollektivtrafik (nr. 10); Utveckla näringsliv och verksamheter (nr. 11); Bevara och bruka värdefull jordbruksmark samt Bevara och utveckla grönområden och rekreationsmöjligheter (nr. 3 och 4).*

En del av utvecklingsprincipernas rekommendationer är kopplade till markeringar i rekommendationskartan. Till exempel pekas områden ut där särskild hänsyn ska tas till natur-, kultur och friluftsvärden (utvecklingsprinciperna 1,2 och 4). Det finns också områden markerade som kan vara lämpliga för nya verksamheter och vägdragningar (utvecklingsprinciperna 11 och 14). Många av ÖP-kartans markeringar är kopplade till sista utvecklingsprincipen, bland annat olika buffertzoner kring vägar, järnvägar och kraftledningar.

Merparten av ÖP:s rekommendationer är dock inte knutna till ÖP-kartan. Till exempel finns generella rekommendationer om att bevara jordbruksmark, odlingslotter och gröna stråk i tätorterna, gångstigar och siktlinjer till vattnet, byggnation i anslutning till befintlig bebyggelse och kollektivtrafikstråk, blandad stadsbebyggelse, lokaler och aktiva fasader längs centrumgator, tillgänglighet i stadsmiljön, prioritet till fotgängare och cyklister i tätort, och hållbara dagvattenlösningar.

Till stor del har även dessa konkretiserats i FÖP:ens rekommendationer och rekommendationskartan i FÖP Brålanda ger i flera avseenden en fördjupad och mer detaljerad vägledning för FÖP-området.

Brålanda

Här sammanfattas förutsättningar specifika för Brålanda.

Brålandas historia

Brålanda har en lång historia. Orten har varit bebodd sedan stenåldern. Det finns lämningar, hållkistor och gravrösen från sten- och bronsåldern samt lämningar från järnålderns gravfält och fornborg. Brålanda var en utpräglad jordbruks- och skogsbruksbygd fram till mitten av 1800-talet med säte i Östebyn (nordost om Brålanda

Utvecklingsprinciperna i ÖP 2017

1	Skydda värdefull naturmark och vatten
2	Bevara och utveckla värdefullt kulturarv
3	Bevara och utveckla värdefull jordbruksmark
4	Utveckla och bevara grönska och rekreationsmöjligheter
5	Underlätta kontakt med vatten
6	Utveckla befintliga och nya stationssamhällen
7	Bygg blandad och sammanhängande tätortsbebyggelse
8	Utveckla landsbygden varsamt
9	Utveckla centrum som mötesplats för alla
10	Satsa på cykling och kollektivtrafik
11	Utveckla näringsliv och verksamheter
12	Skapa hållbara dagvattensystem
13	Utveckla hållbara system för teknisk försörjning
14	Stärk en god infrastruktur för transporter
15	Utvinn berg och jordarter hållbart
16	Skapa säkra och hälsosamma miljöer

tätort) där bygdens kyrka, tingsställe och gamla gästgiveri fanns. Spannmålsproduktionen med havre var under denna period blomstrande. Därefter började stationssamhället att byggas upp och järnvägen var viktig för Brålandas utveckling.



Lantmäteriet, häradsekonomska kartan från 1890–97.

Stationssamhället växer fram

Under mitten på 1800-talet började järnvägarna i Sverige att byggas ut när statliga stambanor skulle länka samman större städer. Även privata aktörer påbörjade järnvägsutbyggnader i andra sträckningar. Bergslagens Järnvägsaktiebolag, BJAB, beslutade för att bygga en linje mellan Falun – Göteborg för att behålla Bergslagen, med dess gruv- och skogsprodukter, inom hamnstaden Göteborgs ekonomiska region. Järnvägen skulle gå på den västra sidan om Vänern och således förbi Dalboslätten, vilket var positivt – i Brålanda kämpades redan då för att få en station och ett tågstopp. Den 21 juni 1879 invigdes järnvägen mellan Öxnered- Mellerud och i Brålanda stannade tåget. Järnvägssträckningen och stationens placering innebar att samhället förflyttades från sin dåvarande plats vid Östebyn och Brålanda gick från att vara landsbygd till att bli en tätort.

Brålanda som tätort och stationssamhälle

Brålanda växte alltmer både befolkningsmässigt och stadsmässigt med järnvägen som en central och viktig knutpunkt, vilken även hade stor betydelse för kommunikation och handel. Samhället utvecklades mot ett varierat och omfattande service- och tjänstesamhälle som med affärsverksamhetens omfång tyder på att Brålanda var

en viktig centralort för omgivande landsbygd. Runt 1900-talet etableras många mindre specialbutiker för att täcka upp behov hos invånarna, exempelvis fanns skomakare, järnhandel, bagare och bokhandel. Det var även under denna tid som industriverksamhet börjar etablera sig på orten, i huvudsak mejerier, slakteri och snickerier. Livsmedelsindustrin och hantverkaryrken satte prägel på Brålanda.

I början av 1900-talet växte ett relativt starkt föreningsliv fram där flera av de stora folkrörelserna, idrottsrörelsen, nykterhetsrörelsen och väckelserörelsen etablerade sig. Även mer intresseavgränsade föreningar etablerades som integrerade människor med olika bakgrund.

I takt med att tätorten utvecklades tillkom andra behov och polistjänst inrättades 1925 och brandkår på 1910-talet, elledningar drogs fram 1910 och avloppsfrågan stod länge olöst.

Tätorten hade vid denna tidpunkt ännu ingen beskattningsrätt och anslagen från landskommunen ansågs vara låga. Mycket av behoven löstes genom frivillighet. Konflikterna mellan tätorten och landsbygden ledde till diskussioner om att frigöra tätorten från landsbygden.

Municipalsamhälle

Diskussionerna ledde till att Brålanda stationssamhälle övergick till att bli ett municipalsamhälle. Ett municipalsamhälle bestod av ett tätortsområde som särskildes från sin moderkommun genom att en stadsplan utarbetades och en eller flera av stadsstadgorna infördes. Stadsstadgorna var byggnads-, hälsovårds-, brand- och ordningsstadgan. Tillsammans med landskommunen sköttes övriga samhällsåtaganden, som skola och fattigvård.

Befolkningen fortsatte att öka i stationssamhället under municipalsamhällstiden, medan den minskade i landskommunen, trots att boende i stationssamhället fick dubbel beskattning.

Kommunreformer

Inför kommunreformen 1952 beslöts att municipalsamhällen succesivt skulle upphöra. Detta resulterade i att Brålanda municipalsamhälle upplöstes vid 1956 års utgång. Tätorten fördes således samman med det som sedan 1952 kallades Brålanda storkommun, som utöver Brålanda innefattade Gestad och Sundals Ryrs kommuner. De sistnämnda var kommuner som till stor del bestod av jordbruksbygd med näringar från jord och skog, ofta områden med rik avkastning och bördiga marker.

Vid nästa kommunreform 1974 ombildades dåvarande Vänersborgs stad, Frändefors kommun, Brålanda kommun och Västra Tunhems kommun till Vänersborgs kommun. Vänersborgs kommun utvecklades då till ett samhälle med stad och land, mindre samhällen och mer omfattande omkringliggande jordbruksbygd.

Slutet på dåvarande stationssamhällseran

Ett par år efter den senaste kommunreformen, 1976, slutade tågen trafikera Brålanda. Brålanda tätort hade då cirka 1 500 invånare.

Under 1900-talet präglades Brålanda av verksamheter så som jordbruk, handel, livsmedel, möbelsnickeri, transport, entreprenad och maskin vilket man även kan se spår av idag. Brålandas företagsamhet lever än idag.

Brålanda idag (2023)

Brålanda är idag den tredje största orten i Vänersborgs kommun som med bygdens driv utvecklas och stärks. Brålanda är ett välfungerande samhälle med serviceutbud och mötesplatser, så som fritidsgård och bibliotek. Här finns ett centrum med mataffär, kiosk, galleria, pizzeria och annan kommersiell service. Det finns även vårdcentral, apotek och folktandvård koncentrerat kring ortens särskilda boenden. Förskola och grundskola (F-6) finns koncentrerade till ortens aktivitetsområde.

Brålandas företagarförening är stark och det finns över 500 företag registrerade med postnummer Brålanda inom bolagsformerna aktiebolag, enskild firma samt handels- och kommanditbolag. Den största branschen är jordbruk, skogsbruk och fiske med knappt hälften av alla registrerade företag. Det finns även många företag inom branscherna byggverksamhet, handel och tillverkning.

En utförligare beskrivning av nuläget återfinns inom respektive användningstyp i följande avsnitt.

Befolkningsutveckling

Befolkningen i Brålanda tätort har varierat genom åren. Toppnoteringen var under 1980-talet och efteråt sjönk det med cirka 250 invånare innan kurvan vände uppåt på nytt. År 2020 bodde 1538 personer i Brålanda tätort. I Brålandas närmaste omland, inräknat Brålanda, Sundals-Ryrs och Gestads församlingar, var befolkningen 3606 invånare samma år. Den ökade folkmängden kan delvis förklaras av att den landareal som tillräknas tätorten ökade med cirka 30 hektar 2015.

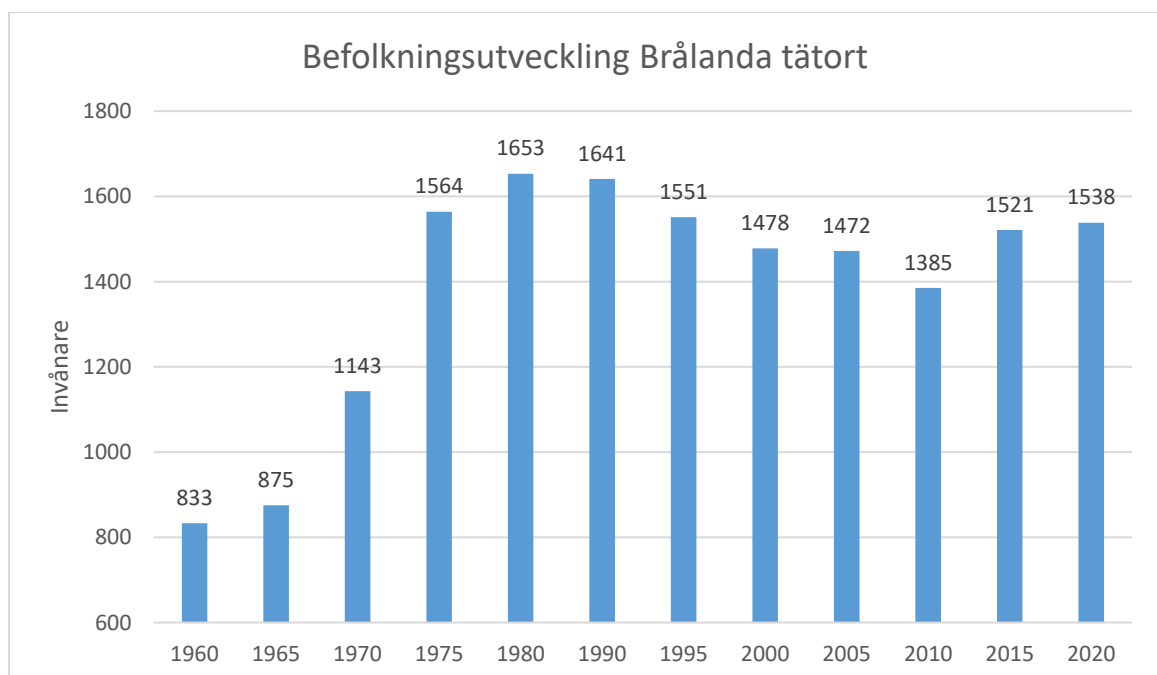

² Folkmängd per tätort efter region och vart 5:e år, Statistiska Centralbyrån.

Befolkningsprognosen för Brålanda tätort med närmaste omland visar, likt kommunen i stort, på en befolkningsökning. Fram till år 2040 spås tätorten ha ökat med cirka 400 invånare, och tillsammans med omland cirka 950 invånare.

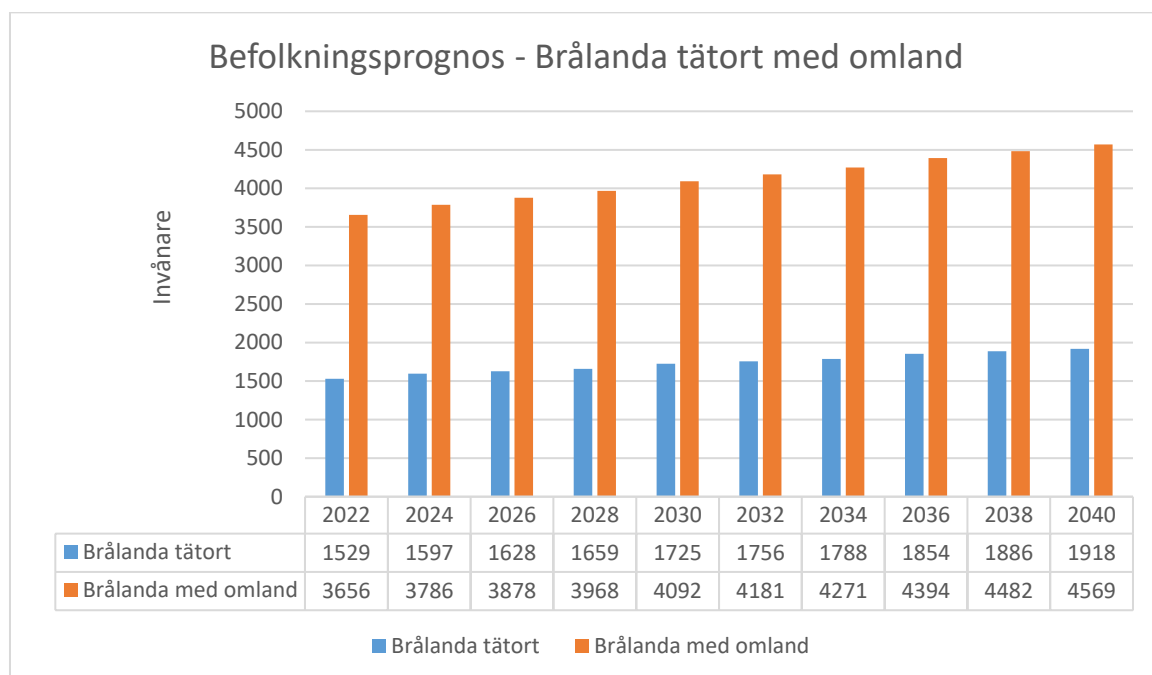

3

Bostadsbestånd

Bostadsutbudet i Brålanda består främst av villor med äganderätt, men det finns även en del flerbostadshus med hyresrätter.

Stora delar av Brålanda tillkom under 1960- och 1970-talet vilket har format tätortens karaktär genom mycket villabebyggelse.

Det kommunala bolaget AB Vänersborgs bostäder har 42 lägenheter i Brålanda, på Hagtornsgatan och Villagatan. Det finns även ett antal privata aktörer som har hyreslägenheter.

Tidigare planer

Brålanda har omfattats av samhällsplanering i olika former sedan 1940-talet.

Områdesplan

Det finns en områdesplan för Brålanda (kan likställas med dagens fördjupade översiktsplaner), antagen av kommunfullmäktige den 30 oktober 1984, § 175. Enligt gällande ÖP 2017 är områdesplanen till viss del fortfarande aktuell men delar av planen har inte förverkligats. Områdesplanen visar på den förväntade utbyggnaden för tätorten år 2000 och där den största utvecklingen förväntades ske mellan järnvägen och Färgelandavägen med bostadsområden och mark för småindustri. Runt dessa områden löper en ringled som ansluter mellan Industrigatan och Färgelandavägen. I princip är samtliga av dessa intentioner utom till viss ringleden numer detaljplanlagd, men inte utbyggd, genom detaljplan för *Källeberg 1:205 m. fl* (laga kraft 2021-09-

³ SCB.

14) och Ändring och utökning av stadsplan för delar av Källeberg, Höga, Sörbyn och Esslingetorp (laga kraft 1970-03-18).

I områdesplanen föreslås även odlingslotter norr om Tånvägen.

En diskussion kring att bygga på jordbruksmark görs redan 1984, ett konstaterande i områdesplanen är att Brålanda är omringat av jordbruksmark och för en tätortsutveckling krävs att jordbruksmarken tas i anspråk.

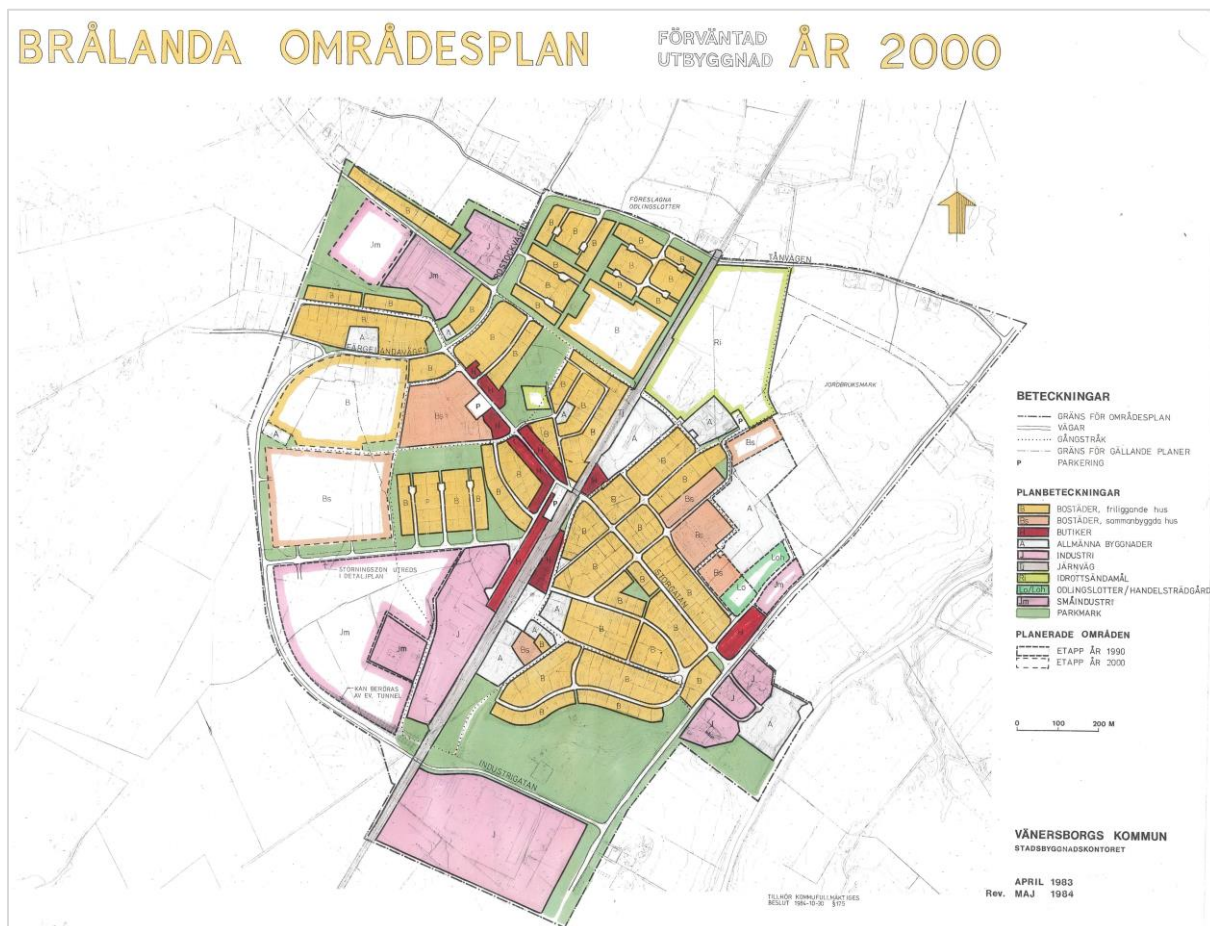

Områdesplanen från 1984.

Urval av detaljplaner

Det finns inom planområdet många tidigare planer som idag gäller som detaljplaner. Nedan redovisas några, utöver de som omnämns under *Områdesplan*, som delvis inte förverkligats och som påverkar utvecklingsinriktningen i FÖP Brålanda.

Ändring av stadsplan för kv Kniven, Sågen, Släggan samt del av kv Yxan (laga kraft 1973-10-08) ligger i planområdets västra del, väster om Brålanda Industri, och möjliggör för ytterligare utveckling av småindustrier. Det obebyggda området omfattar cirka 27 000 kvadratmeter mark och är reglerad med en planbestämmelse som möjliggör för en tomt att bebyggas med en tredjedel.

Ändring i och utökning av stadsplanen för del av Brålanda tätort, Idrottsområdet (laga kraft 1974-06-26) ligger i planområdets nordöstra del och möjliggör för ytterligare utveckling av idrottsområdet samtidigt som det är planlagt för en omdragning

av Tånvägen genom en uträtad väg och troligen trafiksäkrare anslutning till E45. Den obebyggda marken utgörs av jordbruksmark.

Ändring av stadsplanen för kv Prästkragen m.m. i Brålanda (laga kraft 1987-11-04) ligger i planområdets östra del, i närhet till E45, och möjliggör för odlingslotter på en mark som idag är ängsmark.

Nuläge, utveckling och konsekvenser

Avsnittet följer en rubriksindelning som är anpassad efter Boverkets ÖP-modell där nuläge och planerad utveckling beskrivs utförligt. Det finns ytterligare en underrubrik, *konsekvenser*, där det i kortfattad form beskrivs vilka konsekvenser utvecklingen ger upphov till. En mer utförlig konsekvensbeskrivning återfinns senare i dokumentet.

Mångfunktionell bebyggelse

Områden för mångfunktionell bebyggelse har stads- och tätortsmässig karaktär och innehåller många olika servicefunktioner tillsammans med bostäder.

Bostäder

Vänersborgs kommun och Brålanda växer, vilket bland annat kräver fler bostäder i blandade former.

Nuläge

Bostadsbeståndet i Brålanda utgörs främst av småhus med äganderätter samt inslag av flerbostadshus och specialbostäder. En blandning av bebyggelser är viktigt för att kunna erbjuda varierande bostadsformer och ändamål. I de mer centrala delarna av Brålanda föreslås förtätning, en något tätare bebyggelse med en högre exploateringsgrad och blandade funktioner.

För att skydda jordbrukets intresse ska nya bostäder placeras med hänsyn till befintlig djurhållning eller annan jordbruksverksamhet, särskilt i områden med värdefull jordbruksmark. För att uppnå helhetsperspektiv föreslås den fortsatta planläggningen för samtliga utvecklingsområden omfatta områdena som helhet. På så vis undviks påverkan på ett rationellt jordbruk.

Utveckling

Källebergsområdet är redan detaljplanelagt och avvägningar mellan olika intressen är därmed gjord. I den norra delen möjliggörs för bostäder i flerbostadshus, radhus och friliggande en- och två bostadshus, park med dagvattenhantering, centrumändamål och skola (**B1**). I den södra delen möjliggörs för centrumändamål, verksamheter och industri (**B3**). Totalt kan inrymmas cirka 270 bostäder. Det exakta antalet bostäder beror på täthet och fördelning mellan lägenheter och småhus.

Vänersborgs kommun är positiva till förtätning. Inom planområdet finns två områden särskilt utpekade för förtätning, **B2** och **B4**. Förtätning innebär att öka exploateringsgraden i den byggda miljön. Det kan ske på många olika sätt, exempelvis genom tillbyggnad, påbyggnad eller att lågexploaterade områden ersätts med ny bebyggelse med högre exploateringsgrad. En utökad exploateringsgrad kan i många

fall innebära att den gällande detaljplanen behöver ändras. De västra delarna av **B4** angränsar till stationsområdet och utgörs av en tomt med Brålandas tidigare kommunhus. Denna tomt kan med fördel förtätas och utvecklas med såväl bostäder, service som aktivitetsytor och bli en integrerad del i stationsområdet.

Lillebyvägen (U1)

Område om cirka 4 hektar som utgörs i huvudsak av skogsmark, både kommun- och privatägd. Utvecklingsområdet är utpekade som utveckling för bostäder. Området har en utformning som begränsar en större exploatering, men en komplettering av villabebyggelsen med fem-tio villor bedöms möjligt. Beroende på omfattning av exploateringen kan ny bebyggelse prövas genom förhandsbesked eller genom en detaljplan.

Området omfattar även delar med jordbruksmark som i första hand inte ska nyttjas för exploatering, men beroende på möjligheter till att ordna framfartsväg kan jordbruksmark behöva nyttjas. Detta ska ske på ett sätt som minimerar påverkan på arrendering och markägarens möjligheter att bruka marken.

Området omgärdas av två kraftledningar i områdets ytterkanter, en lågspänningsledning i öster och en ledning med högre spänning i väster. Skyddsavståndet varierar dessa emellan, men hänsyn behöver tas för den kompletterande bebyggelsen. Framfartsväg bör kunna lösas genom befintlig anslutningsväg till Färgelandavägen.

Det är viktigt att kompletterande bebyggelse följer karaktären i området och att delar av skogsmarken bevaras. Eventuell påverkan på jordbruksmark och grundvattenskyddsområdet behöver hanteras.

Konsekvenser

Genom utbyggnad av befintlig detaljplan vid Källeberg, viss reserv genom Lillebyvägen (U1) och viss förtätning bedöms behovet av bostäder täckas till målåret 2040.

Centrum

För att vara attraktiv och hållbar behöver Brålanda kunna erbjuda service och aktiviteter till sina invånare. För att möta en ökning av antalet invånare måste utbudet av service kunna utvecklas i samklang med befolkningsutvecklingen. För framtiden behövs en mångfald av aktiviteter som kan locka såväl kommuninvånare som besökare. Befintliga mötesplatser måste kompletteras och förnyas. Det är även av vikt att byggnader och utomhusmiljöer hålls i vårdat skick för att göra centrum attraktivt.

Service och aktiviteter är ett brett tema som kan täcka in mycket. I detta avsnitt kommer fokus att ligga på centrumutveckling eftersom det rymmer de viktigaste strategiska frågorna kring markanvändning.

Brålandas centrum sträcker sig från Centrumparken i norr via Storgatan, Järnvägs-gatan och Allégatan till stationsområdet i söder. Medan Storgatan blev Brålandas mittpunkt först under 1900-talets andra hälft har stationsområdet kring Järnvägsgatan och Allégatan varit samhällets historiska centrum sedan järnvägen tog sig hit 1879. Runt stationen finns det fortfarande en stor del av den historiskt betydelsefulla bebyggelsen kvar från tiden kring sekelskiftet. Stationshuset, pensionatet och kommunhuset är bara några av exemplen som präglar denna kulturmiljö.

Nuläge

Centrumområdet i Brålanda ligger i huvudsak längs Storgatan och innefattar mataffär, bostäder, kiosk, galleria, pizzeria och annan kommersiell service. Från Storgatan löper Järnväggsgatan och Allégatan som inte har lika tydlig centrumkänsla idag, men där viss handel finns. Längre ned längs Allégatan återfinns stationshuset. Delar av centrumområdet är obebyggt och består av grönytor och parkering. Vissa handelslokaler står tomma.

Centrumområdet är beläget centralt i tätorten och i anslutning till, eller i närheten utav, finns flera av Brålandas målpunkter, som Centrumparken, aktivitetsområdet och skolområdet.

Centrumområdet med Storgatan i centrum är årligen huvudarena för den traditionsenliga tomteparaden som lockar tusentals åskådare. Vid denna parad stängs Storgatan av för att bli marknadsplats och senare ersättas av ett långt, långt tomtetåg. Centrum och Centrumparken har årligen även bygdefest som är ett hemvändararrangemang och även allsång i parken som är omtyckt.

Brålanda bibliotek är en central och naturlig mötesplats för lärande och utveckling som sedan 2023 ger besökare möjlighet att nyttja lokalerna utanför ordinarie öppettider. Bibliotekets tillgänglighet och fysiska närhet till invånare skapar utvecklingsmöjligheter att stärka dess funktion som mötesplats för andra samhällsfunktioner och syften som studier och arbete. Biblioteket arbetar med uppsökande verksamhet i samverkan med kommunala förvaltningar, myndigheter och samhällsaktörer. En förutsättning är att upprätta och säkerställa kontaktytor mellan biblioteket och exempelvis särskilda boenden, äldreboenden, flyktingboenden och liknande.⁴

Längs Allégatan ligger den anrika fritidsgården Sörgården som flera dagar i veckan bjuder in till aktivitet för barn och ungdomar.

Utveckling

Allt eftersom byggnation tillkommer på Källeberg och när tågstoppet blir verkligt är det viktigt att stärka stråken längs nämnda gator för att få en tydlig koppling mellan stationsområdet och centrum. Det är viktigt att bibehålla befintlig centrumkänsla och handel, samtidigt som utrymme ges till kompletterande service. Bottenvåningarna i byggnaderna längs med Storgatan som över tid har byggts om till lägenheter bör över tid återföras till sin ursprungliga användning som butiker och verksamheter för att återskapa tätortens utbud exempelvis för närproducerade varor och ökad service.

En centrumförtätning skapar möjligheter för att öka tillgången på handel och service i de centrala delarna av Brålanda. Genom det strategiskt bra läget intill kollektivtrafikstråken skapas goda förutsättningar för hållbara resor. Även bostäder är ett positivt inslag vid centrumförtätning. Viktigt att särskilt beakta för bostadskomplettering är de eventuella störningar som järnvägen kan ge i form av buller och vibrationer.

⁴ Biblioteksplan 2022

I och kring centrum är det viktigt med grönska och planteringar längs trottoarer och vägar. Det är även viktigt att, vid en utveckling av området, beakta tillgänglighets- och säkerhetsaspekter så att platsen upplevs trygg och lätt att ta sig till. Både vid renoweringar och tillbyggnationer bör bebyggelsens historiska karaktärsdrag värnas och återupplivas där kulturhistoriskt värdefulla byggnader över tid har förvanskats.

De offentliga rummen är viktiga för samhällets sociala och miljömässiga kvalitéer. Dalslands natur och kulturlandskap samt de sociala sambanden i bygden är präglade för människorna i Brålanda. Detta bör även synas i och prägla utvecklingen och gestaltningen av de allmänna gaturummen och platserna.

- Det bör finnas en variation av små och stora ytor för socialt umgänge i centrum. Platser, torg och Centrumparken bör gestaltas så att de är attraktiva både för äldre och unga. På så sätt visualiseras och stöttas de på landsbygden traditionellt starka generationsbanden.

- Gestaltning bör ta inspiration från lokala teman som exempelvis jordbruket eller Dalslandstjuren.

- Utemiljöerna bör utformas med lokala material som exempelvis kullersten från åkarna runt Brålanda.

- Yppig växtlighet på de allmänna platserna bör eftersträvas för att skapa trivsamma mikroklimat och kompensera för den relativt glesa och monotona vegetationen i det storskaliga jordbrukslandskapet runt om samhället. Stora träd exempelvis skuggar och skyddar mot den på slätten vanliga blåsten. Det förstärker en ombonad känsla av skydd i ett väderutsatt landskap.

För utveckling av stationsområdet, se *Transportinfrastruktur/Stationsområde*.

Konsekvenser

Till följd av en centrumförnyelse kan Brålandas centrala delar stärkas med bebyggelse, funktioner, utformning och mötesplatser vilket bidrar till ett tydligare centrum. Ett attraktivare centrum skapar ett större flöde av människor, såväl lokalbefolkning som turister. Ett större flöde av människor kan skapa en ökad upplevd trygghet som gör att fler människor på sikt vill välja Brålanda som boendeplats.

Förskola och grundskola

Förskola och grundskola har en viktig roll i den fysiska planeringen eftersom placering av verksamheterna berör varje barnfamiljs vardag. Avståndet till bostäder och möjligheterna att ta sig till och från förskolan/grundskolan får därför en central betydelse. Vid placering och utformning av ny förskola/grundskola eller utbyggnad av befintliga ska en god utemiljö eftersträvas, det måste finnas tillräckligt med yta för att tillgodose barn och elevers behov av rörelse. Förskola och grundskola ska ses som en viktig mötesplats, där förutsättningar finns att skapa inkluderande verksamheter som bidrar till ökade kunskapsresultat.

När vi planerar för framtiden är målsättningen att minska och förebygga barriärer, vilket kan bidra till bättre närhet och kortare avstånd till förskolor och grundskolor. Detta kan främja förskolan och grundskolan som en mötesplats genom att skapa

goda förutsättningar för en inkluderande och kompensatorisk förskola och grundskola och bidra till ökade kunskapsresultat. Målbilden för pedagogiska lokaler är att ha ändamålsenliga lokaler på rätt plats, vid rätt tid och till en rimlig kostnad.⁵

Nuläge

Det finns inom planområdet en förskola, Brålanda förskola, med sex avdelningar varav två avdelningar är lokaliserade i moduler. Det finns idag (2022) en obalans mellan behovet av förskoleplatser och utbudet i Dalslandsområdet, vilket förklarar behovet av moduler. Obalansen mellan utbud och behovet i Brålanda förväntas öka ytterligare enligt befolkningsprognosen, det är dock svårt att uppskatta exakt hur behovet kommer att se ut. Generellt kan sägas att barnomsorgsplaceringen för boende i Dalsland nödvändigtvis inte sker i den närmsta förskolan. Exempelvis har en stor andel barn boende i Frändefors församling förskola i Öxnered eller Blåsut. För Brålanda och Sundals-Ryrs församlingar ser det däremot annorlunda ut, 78 procent av barnen där har en placering på Brålanda förskola. Fördelningen gör det däremot svårare att uppskatta vilket behov som behövs i framtiden i just Brålanda.

Det finns en låg- och mellanstadieskola (årskurs F-6) inom planområdet, Brålanda skola, som är dimensionerad för 200 elever. Utöver huvudbyggnaden finns det även tre moduler på skolområdet, varav en blivit permanentad. Redan idag är det ett underskott av elevplatser då skolan har ett tjugotal fler inskrivna än dimensionerat och enligt befolkningsprognoser kommer behovet öka ytterligare.

Det finns ingen högstadieskola (årskurs 7–9) inom planområdet, utan den närmaste är placerad i Frändefors. Denna bedöms till 2032 ha mer lokaler än vad som behövs utifrån det förväntade elevantalet.

Närmaste gymnasieskolorna finns i Vänersborg och Mellerud.

Utveckling

Brålanda förskola (U2)

Enligt den förstudie som gjordes 2020 om tillskapande av förskoleplatser i Dalsland påvisas att det fram till 2029 behöver finnas förskoleplats för 151 barn i Brålanda. Detta innebär att det behöver tillskapas 72 permanenta platser (cirka 4 avdelningar) i Brålanda genom att ta bort modulerna och utöka antalet platser, netto ger detta 36 nya platser i Brålanda.⁶

Det finns byggrätt kvar inom aktuell detaljplan för Brålanda förskola att förlägga ytterligare fyra nya avdelningar, men för att få till en bra utformning är det lämpligt att göra en detaljplaneändring där den byggbara ytan ökas. Det finns även byggrätt för en förskola inom den nyligen laga kraft-vunna detaljplanen i Källeberg. Barn- och utbildningsnämnden beslutade 2012 om principen ”Färre, större och strategiskt belägna förskolor”⁷, vilket förespråkar större enheter med alla avdelningar samlade på ett ställe. Det medför positiva effekter för pedagogiskt och ekonomiskt samarbete, varför de fyra avdelningarna bör tillskapas i anslutning till befintlig förskola.

⁵ Reviderad förskole- och grundskoleplan 2023–2032

⁶ Förstudie om tillskapande av förskoleplatser i Dalsland, BUTN 2020/147, 2020-12-10

⁷ (Förskolespåret, 2012).

Det pekas i kartan ut ett område vid befintlig biobränslepanna som utvecklingsområde för i första hand förskola (**U2**). Om pannan flyttas tillskapas utrymme lämplig för förskolegård. Det är viktigt att en översiktlig undersökning avseende föroringar genomförs. För delar av området finns idag en markparkering som får beaktas vid utveckling av området. Området är även utsatt för tågbuller, varför det bör genomföras en mer noggrann bullerberäkning. Utrymmet kan i andra hand användas för fritidsaktiviteter.

I övrigt är Brålanda förskola väl anpassad för verksamheten, men vissa förändringar skulle dock behöva göras för att lokalerna fullt ut ska vara ändamålsenliga. Ett arbete med verksamhetsanpassningar pågick på Brålanda förskola under 2021.

Eftersom det finns utrymme för utökning vid befintlig förskola med eventuell ytterligare mark, samt möjlighet till utbyggnad vid Källeberg pekas inget ytterligare område ut för förskoleverksamhet.

Grundskola

Barn- och utbildningsförvaltningen genomförde under 2018 en utredning kring en eventuell utökning av elevplatser i Brålanda. Utredningen kom fram till att det finns behov av att bygga ut Brålanda skola på grund av den bristande ändamålsenligheten av lokalerna och trångboddheten. Idag används klassrum både för undervisning, som arbetsrum för lärare och för fritidshemmet. Det saknas lämpliga ämnessalar för exempelvis hem- och konsumentkunskap.

Byggrätten inom befintlig detaljplan är generös med begränsningar enbart i form av punktprickad mark intill fastighetsgräns, samt en höjdangivelse.

Eftersom det finns utrymme för utökning vid befintlig grundskola, samt möjlighet till utbyggnad vid Källeberg pekas inget ytterligare område ut för skolverksamhet.

Konsekvenser

Ur ett Dalslandsperspektiv förväntas befintliga lokaler inklusive de utbyggnader som planeras i Brålanda att räcka till antalet barn och elever utifrån befolkningsprognosen för år 2032. Möjligheten att bygga ut kring befintliga förskole- och grundskolelokaler eller i Källeberg innebär att behoven kan täckas även på betydligt längre sikt utan ytterligare områden utpekade.

En flytt av biobränslepannan och tillika en utökning av förskolans skolgård skulle ge barnen en större lekyta och bättre utemiljö.

Vård och omsorg

Vård och omsorg är en viktig funktion för att säkerställa en trygghet och robusthet i samhället. I Brålanda finns det vårdcentral, tandläkarmottagning, apotek, flera boenden för särskild vård och omsorg.

Det finns svårigheter att prognostisera och planera för bostadsbehov på lång sikt med tanke på förändringar i bland annat demografi, omvärlden och politiska beslut. Behov och efterfrågan på vård och omsorg kan därför komma att förändras över tid.

Digitalisering ger möjlighet till nya sätt att arbeta på. Det kommer dock att krävas planering och beredskap vad gäller boenden, både befintliga och nya, i kommunen som helhet.

I Vänersborg ska boende- och lokalplanering främja olika målgruppers behov och gynna helheten. Behovet av särskilda boenden kommer i framtiden ha en mer omfattande inriktning som boendeform. Prognosen pekar på en allt äldre befolkning, vilket innebär att fler personer som inte är i arbetsför ålder kommer behöva behov av vård och omsorg. Det finns en vilja hos enskilda samt behov av att fler bor kvar i sina ordinarie hem och där får hemtjänst och hemsjukvård utförd. Detta kräver redan nu en stärkt hemtjänst och kommer så fortsatt behövas de närmaste tio åren utifrån prognoser gällande den demografiska utvecklingen. Kommunen har skyldighet att tillhandahålla bostäder till särskilda grupper och har det yttersta ansvaret att personer som bor i kommunen får den hjälp och det stöd som de behöver.⁸ Utvecklingen av trygghetsboende inom Vänersborgs kommun har visat sig vara framgångsrik. Efterfrågan på denna form av boenden har varit stor. Det är positivt om hyresvärdarna fortsätter att utveckla trygghetsboenden.

Nuläge

Det särskilda boendet för äldre i Brålanda innefattar Sörbygården och Solhaga. Sörbygården har 24 platser för personer med fysisk funktionsnedsättning samt 8 platser för personer med demenssjukdom. Solhaga har 24 platser för personer med fysisk funktionsnedsättning. Från båda boendena är det enkelt att komma till vårdcentral och apotek och det är nära till Brålanda centrum. I anslutning till boendena finns restaurang Solrosen som serverar lunch och är öppen för allmänheten. I restaurangens kök tillagas också den mat som serveras de boende på Sörbygården och Solhaga.

I anslutning till Sörbygården och Solhaga finns vårdcentral, apotek och tandläkarmottagning. Klinikerna är en viktig del av ortens serviceutbud och serverar tätorten med dess omland.

Det finns en gruppbostad enligt LSS på Rapsvägen med sex lägenheter.

Dagverksamheten och träffpunkten i Brålanda vänder sig till kommuninvånare och fungerar som en central mötesplats för social gemenskap. Individens förmåga och delaktighet ska tas till vara och syftet med verksamheten är att främja det fysiska, psykiska och sociala välbefinnandet. Ett flertal olika aktiviteter kan erbjudas utifrån den enskildes behov, förmåga och önskemål. Exempelvis träning, hantverksarbete, utevistelse och odling. Verksamheterna fyller en viktig funktion utifrån sitt förebyggande och avlastande arbete.

Brålanda Väsentjänst är en fristående paraplyorganisation bestående av organisationer/föreningar, församlingar, företag med flera i Brålanda och Vänersborgs kommun. Stationshuset är Brålanda Väsentjänsts centrala mötesplats, även Sinnenas hus. I stationshuset pågår det återkommande aktiviteter varje vecka såsom bakning, minnesträningar i olika former. Det arrangeras även promenader i närområdet och

⁸ Enligt socialtjänstlagen

bokcirklar. Vid större evenemang och aktiviteter (julmarknad, byggedagen) delaktiga och visar upp sin verksamhet.

Utveckling

Det är viktigt att såväl vårdcentral, apotek och tandläkarmottagning stannar på orten för att Brålanda ska vara en attraktiv boendeplats.

Enligt socialnämndens behovsinventering bedöms utbudet av lokaler för särskilt boende täcka efterfrågan fram till 2032. Det är av vikt att befintliga lokaler kontinuerligt hålls ändamålsenliga och attraktiva för att undvika fördyringar i framtiden och risk att vårdtagare väljer ett annat boende. Det är även viktigt att det finns kollektivtrafik till och från Brålanda som möjliggör för personer som saknar körkort att pendla till orten för arbete schemalagd tid alla dagar i veckan. Avsaknad av detta skapar en svårighet för socialförvaltningen att rekrytera medarbetare till de viktiga välfärdsarbeten som genomförs på orten inom såväl hemtjänst, hemsjukvård, särskild boendeform samt gruppbostad.

Sörbyn (U3)

Området utgörs av cirka 2 hektar jordbruksmark, kommunägd. Utvecklingsområdet riktar sig i första hand för vårdändamål och kan ses som ett buffertområde ifall att efterfrågan på mark för vård ökar. Möjligheten att utvidga befintlig bebyggelse väster om den enskilda framfartsvägen bör utredas eftersom området är strategiskt i närheten av liknande användningar. Hänsyn behöver bland annat tas till buller- och riskfrågan knuten till E45, dagvatten samt jordbruksmarken.

En exploatering här medför ingrepp i fornlämningsområden, varför den frågan behöver utredas inför en eventuell exploatering. Det finns potential för upptäckt av okända fornlämningar. Via en byväg står villan på Sörbyn 1:81 i samband med gårdsmiljön på Sörbyn 4:3/4:4. Ett ianspråktagande av ytan mellan fastigheterna innebär att odlingslandskapet till Sörbyn påverkas och särskilt dess samband. Det är således av vikt att byvägen bevaras och det visuella sambandet mellan gårdarna bibehålls.

Konsekvenser

Med en befolkningstillväxt bör underlaget för service i form av vårdcentral, apotek och tandläkarmottagning öka. En nedläggning av dessa skulle i stället göra Brålanda till ett mindre attraktivt boendeanternativ. Vad avser mark utpekad för vård och omsorg bedöms ytan täcka behovet tills mållåret 2040.

Besöksanläggning

Områden för verksamheter som riktar sig till besökare. Här ingår kulturella och religiösa verksamheter, idrotts- och sportanläggningar med tillhörande byggnader och övriga besöksanläggningar.

Nuläge

Vid förskole- och skolområdet i nordöstra delen av tätorten finns ett aktivitetsområde (**R3**). Här finns fotbollsplaner och ett utomhusbad, men även lokal för kulturskolans verksamheter. Området utgör en samlad idrotts- och kulturplats för boende i Brålanda med omnejd. Närheten till Brålanda skola och förskola är en stor fördel.

Det finns tre kyrkor inom planområdet. Två av dem ligger inom tätorten, medan Brålanda kyrka är belägen cirka tre kilometer åt nordöst. Det är endast Brålanda kyrka som pekas ut specifikt i kartan (**R1**) medan de övriga ingår i användningen blandstad/bostäder. Intill Brålanda kyrka finns en begravningsplats (**R2**).

Längs E45 halvvägs till kyrkan finns caféet Gula Huset som frekvent arrangerar musikevenemang och där det även finns ställplatser för husbilar (**R4**).

Utveckling

Befintligt aktivitetsområde kan utvecklas inom befintlig detaljplan som tillåter markanvändningen idrottsändamål. Här finns utrymme för såväl kommunala som privata aktörer att etablera kompletterande idrottsrelaterade verksamheter. Området kan nås via Villagatan.

Möjlighet för fotgängare och cyklister att ta sig till kyrkan och begravningsplatsen trafiksäkert bör skapas, såväl innan som efter en ombyggnation av E45. Ett rekreativt alternativ är ett gångstråk längs Frändeforsån.

Gula Huset (U4)

Område om drygt 3 000 kvadratmeter som utgörs av jordbruksmark, privatägd, som kan nyttjas för besöksnäring. Det är av strategisk betydelse att tillgängliggöra Frändeforsån via en gångstig ned från området. Eftersom befintlig verksamhet är tydligt exponerad från E45 kan Frändeforsån bli ett friluftsstråk även för turister. Tillgängligheten från tätorten till Gula Huset behöver utvecklas för och tillgängliggöras för oskyddade trafikanter. I närområdet finns det några fornlämningar, vilket bör utredas vid en exploatering.

Konsekvenser

Besöksnäringen är en viktig näring som stärker bygden. Planförslaget skapar utvecklingsmöjligheter och främjar anläggningar för fritidsverksamhet, rekreation och turism. Mycket av utvecklingsmöjligheterna bygger på samverkan mellan det privata närings- och föreningslivet, kommunen och Trafikverket vilket kan göra exempelvis tillgängligheten till Brålanda kyrka mer eller mindre komplex att genomföra.

Tillfällig vistelse

Innefattar områden för tillfällig övernattnig.

Nuläge

Inom planområdet finns det ett större vandrarhem placerat invid järnvägen (**R5**). Placeringen är strategisk med närheten till stationsområdet.

Tidigare har det funnits en camping i centumparken. Idag finns de närmst belägna campingarna längs Vänerkusten, omkring Sikhall. Det finns ett behov av ställplatser för husbilar inom planområdet.

Utveckling

Lämplig placering för besöksboende och ställplatser är Rastaområdet **(I3)**.

Det pekas ut ett område för utveckling av vandrarhemmet eller liknande verksamhet.

Dalhem (U5)

Området ligger strategiskt med närhet till framtida stationsområde. Här kan med fördel ställplatser eller annan typ av besöksboende förläggas. Järnvägen skapar även utmaningar i form av buller och farligt gods-hantering som särskilt behöver beaktas i kommande prövningar. Integrationen med parkområdet är viktigt.

Konsekvenser

Fler boendeplatser inom planområdet ökar tillgängligheten för turister, vilket stärker centrumhandeln och utnyttjandet av grönområdena.

Annat samhällsviktigt ändamål

Områden som är särskild viktiga ur ett samhällsviktigt perspektiv. För FÖP Brålanda är det räddningstjänsten som beskrivs. Andra samhällsviktiga funktioner som vatten- och avloppshantering beskrivs under avsnittet *Teknisk anläggning/VA-försörjning*.

Nuläge

Norra Älvsborgs räddningstjänstförbund (NÄRF) ansvarar på kommunens uppdrag för att bedriva räddningstjänst och förebyggande arbete mot brand. Det finns i Brålanda en deltidstation med sammanlagt fem personer i beredskap, dygnet runt. Brandstationen ligger väster om järnvägen, invid Centumparken **(S1)**.

Inställelsetiden för räddningstjänstpersonal i beredskap är sex minuter, vilket gör att insatstiden i normalfallet för planområdet är relativt låg. Tyvärr kan en uttryckning sammanfalla med bomfällning, vilket kan göra att livsviktiga minuter går till spillo eftersom den östra delen av tätorten inte går att nå via andra vägar utan plankorsningar.

Tillgång till brandvatten är en viktig förutsättning för att kunna genomföra den utbyggnad som planeras. Det säkerställer ett skydd för människors hälsa och säkerhet. Det kommunala ledningsnätet för vatten och avlopp är utbyggt i Brålanda tätort och inom det kommunala verksamhetsområdet ingår sedan 2020 även Dyrehög, Källeberg och Tån (Kommunfullmäktige § 71, 2020-06-17). Tillgången till brandvatten får således anses som god, eftersom utvecklingsområdena placeras inom eller i direkt anslutning till det kommunala verksamhetsområdet.

Utveckling

Frågan om brandvattenposter och dess placering hanteras i samband med utbyggnad av kommunalt vatten till nya områden, som till exempel Källeberg.

En planskild korsning med järnvägen skulle förbättra förutsättningarna för räddningstjänsten eftersom de då kan nå områden öster om järnvägen även när tåg passerar och bommarna är nedfällna. Planen utgår från att såväl Industrigatan som Tånvägen får planskilda korsningar med järnvägen i framtiden.

Konsekvenser

Utifrån det faktum att Brålanda innehar en deltidsstation bedöms inte brandförekomst utgöra en sådan risk som hindrar utveckling inom planområdet.

Oavsett var brandstationen är placerad kommer risk om bomfällning föreligga så länge vägnätet ser ut som det gör idag. En planskild korsning tillsammans med ringleden kommer spara viktiga minuter vid uttryckning.

Verksamheter och industri

Verksamheter och industri som är ytkrävande och kan vara störande för omgivningen genom generering av tung trafik eller omgivningspåverkan med buller eller lukt.

Verksamheter och industri

Nuläge

Möjlighet för företag att etablera sig och utvecklas är viktigt för möjligheten till sysselsättning i orten och kommunen. Brålandas starka företagsanda är en stor tillgång för hela kommunen. Ortens strategiska läge med goda vägkommunikationer och framtida tågpendlingsmöjligheter ger goda förutsättningar för verksamhetsutveckling och bedöms vara attraktivt för nyetableringar. Vid etablering lockas företagare ofta av skyltläge, närheten till stora vägar och järnväg, närhet till kollektivtrafik och lunchrestauranger.

Det finns över 500 företag registrerade med postnummer Brålanda inom bolagsformerna aktiebolag, enskild firma samt handels- och kommanditbolag. Den största branschen är jordbruk, skogsbruk och fiske med knappt hälften av alla registrerade företag. Det finns även många företag inom branscherna byggverksamhet, handel och tillverkning.

Det finns flera befintliga industri- och verksamhetsområden inom Brålandas tätortsområde. I väster ligger Brålanda Industri och A J Dahlbergs Slakteri, i söder ligger Lantmännen och Toppfrys och i öster finns drivmedelsstationer, Rastakedja och lantbruksmaskinsförsäljning. Strax söder om planområdet återfinns Nuntorp Gård som är en samlingsplats och destination för lärande och utveckling av den gröna näringen.

Det finns även två större områden för verksamheter och industri som är detaljplaneplanlagda, men ännu inte fullt bebyggda. Här är avvägningar mellan olika intressen redan gjord.

Dyrehög (I1)

Området utgörs av cirka 3 hektar jordbruksmark, privatägd i huvudsak. Dyrehög är redan detaljplanelagt och avvägningar mellan olika intressen är därmed gjord. Detaljplanen från 1973 medger en utökning av befintligt småindustriområde samt delvis anläggande av parkmark.

Lantmännen (I2)

Området utgörs av cirka 15 hektar jordbruksmark, kommunägd. För större delen av området gäller en detaljplan från 1970 för industri, där en stor del av kvarteretsmarken ännu inte har byggts ut. I planen för Källeberg från 2021 möjliggörs en del av området för centrumändamål samt icke-störande verksamheter och industri.

Rastaområdet (I3)

I utkanten av Brålanda tätort löper E45 med tusentals fordonsrörelser varje dag. Området är med andra ord det primära skyltfönstret för orten och dess gestaltning har betydelse för såväl boende som förbipasserande som får sitt första intryck av Brålanda. I framtiden om samhället får en förbifart kommer området fortsättningsvis spela en viktig roll eftersom befintlig väg troligen blir den primära infarten till orten.

I korsningen E45/Storgatan startade 1973 den första Riksrastan i Sverige, vilket ger namn åt området. Området utgörs väster om E45 av planlagd mark för blandade verksamheter, medan öster om E45 är marken planlagd för industri. Det är uteslutande Trafikverket och privata fastighetsägare inom området, vilket påverkar möjligheten till kommunala insatser. Idag finns här restauranger, drivmedelsstation och handel och området ligger strategiskt för möjliggörande av kontorshotell, besöksboende och ställplatser. Ändring av detaljplan kan i vissa fall behövas.

Det är viktigt att området uppfattas som inbjudande med ordnade fasader och rangeringsytor samt mer grönska. Viktigt för såväl befintlig som tillkommande bebyggelse/anläggningar är en balans mellan grönska och uppställningsytor, exempelvis kan parkeringar utformas med genomsläppliga material och träd och vegetation skapa viktiga mikroklimat. Hållbarhet ska genomsyra platsen.

Det är viktigt att grönskan harmoniserar med trafiksäkerheten. Idag är trafiksituationen invid busshållplatserna otydlig, med begränsad skyltning och belysning. Det är viktigt att oskyddade trafikanter får större utrymme i gaturummet, exempelvis genom ett övergångsställe och trygga transportvägar till hållplatserna.

Viktigt för tätorten är att nyttja möjligheten att tydliggöra och samordna skyltningen till målpunkter i orten, exempelvis centrum, stationsområdet, idrottsområdet och till företag. Skyltningen bör vara samordnad för att underlätta för såväl turister som boende.

Utveckling

I Brålanda har kommunen delvis tillgång till mark som kan ge möjlighet för nya och ytterligare företagsetableringar. Det finns även privata fastighetsägare med strategiskt lokaliserad mark. I planförslaget föreslås tre utvecklingsområden för verksamheter, varav samtliga i princip ligger i anslutning till befintliga verksamhetsområden. I ÖP2017 pekades ett utav områdena ut, Esslingetorp, som lämpligt att utreda för

nämnd markanvändning. Inget av utvecklingsområdena är detaljplanlagt där nuvarande markanvändning är produktiv jordbruksmark.

Eftersom FÖP Brålanda hanterar utveckling på en övergripande nivå finns det utredningsfrågor att hantera i kommande detaljplanearbete. De viktigaste redovisas nedan för respektive område.

Tån (U6)

Området utgörs av cirka 2 hektar jordbruksmark, privatägd. En utveckling av befintligt småindustriområde möjliggör för en koncentrerad småindustri. Befintlig småindustri får enligt detaljplanen inte medföra störande karaktär, medan detta nya utvecklingsområde saknar detaljplan. Befintlig industri har under åren haft varierade nivåer av luktproblematik som påverkat omkringliggande bebyggelse. Det är viktigt att tillkommande bebyggelse inte förvärrar situationen ytterligare och att befintligt och eventuellt tillkommande miljötillstånd följs.

I anslutning till U6 ligger gården Tån och bystrukturen Dyrehög med någon välbevarad gård och flera smågårdar. Odlingslandskapet söder om byn som berörs har vissa värden genom att ge ett visst sammanhang till bymiljön. Dock är de till stor del kringskurna och det är därför de obrutna markerna norrut som är viktigast för sammanhanget. Ny industribebyggelse bör placeras med respektavstånd till byarna. Nya byggnadsvolymer bör hållas ned i volym ju närmre de kommer. Bebyggelsemönstret och tillkommande vägar bör följa samma väst-östliga orientering likt befintlig agrar bebyggelse längs moränryggarna. Färgsättning, materialval samt volym och taktyp bör återknytna till byggnadstraditionen medan formspråket och detaljerna kan utföras i en samtida prägel.



Den öppna ytan som delvis planeras för utökat verksamhetsområde (U6).

Utvecklingsområdets påverkan på jordbruksmarken berörs i kommande avsnitt. Enligt skyfallskartering finns en tydlig avrinningsväg genom området med risk för ansamling närmast Rostocksvägen.

Enligt länsstyrelsen skulle planläggning medföra ingrepp i fornlämningsområde till de båda gravfälten, vilket är tillståndspliktigt enligt 2 kap. KML. Sannolikheten för okända fornlämningar inom området är hög och motiverar en arkeologisk utredning för att förbättra planeringsunderlaget.

Rasta (U7)

Området utgörs av cirka 1,1 hektar betesmark som är uppdelade i två delområden och avgränsas av bebyggelse och vägar. Marken är kommunägd och ligger i anslutning till såväl det befintliga verksamhetsområdet Rasta som till bostäder och vårdcentral/folktandvård. Området är sedan tidigare planlagt för odlingslotter och handelsträdgård men byggnadsnämnden har i september 2023 gett positivt planbesked för utveckling av markområdena till hotell och service.

Idag nyttjas emellertid området för ambulanssjukvården där patienter lastas om mellan bil och helikopter. Detta är en viktig samhällsfunktion som i och med planläggning av området behöver säkerställas på lämplig plats, inom eller utom planområdet.

Hänsyn behöver tas till omkringliggande bebyggelse och risken för farligt gods. Utvecklingsområdets påverkan på jordbruksmarken berörs i kommande avsnitt.

E45 (U8)

Området om 3,3 hektar utgörs i huvudsak av jordbruksmark, privatägd. Området på ömse sidor om befintlig E45 skulle kunna bli aktuellt för exploatering för verksamheter om vägen dras i en annan sträckning, i en förbifart. Idag, i befintlig sträckning, är en exploatering inte aktuell främst eftersom det påverkar arronderingen av befintliga jordbruksskiften alltför negativt. Vid en förbifart kommer troligen markområden tillskapas som förhindrar ett rationellt jordbruk där en exploatering således kan komma att ske. Utvecklingsområdets påverkan på jordbruksmarken berörs i kommande avsnitt. Närheten till E45 gör att riskhanteringen av farligt godsleden behöver hanteras i kommande detaljplanearbete.

Beroende på geografisk avgränsning skulle en planläggning medföra ingrepp i lagskyddad fornlämning, vilket är tillståndspliktigt enligt 2 kap. KML. Fornlämningens fysiska utbredning är endast preliminärt känd varför en arkeologisk utredning kan motiveras beroende detaljplanens avgränsning.

Esslingetorp (U9)

Området utgörs av cirka 8,3 hektar jordbruksmark, privatägd. Området är utpekade i ÖP2017 som strategiskt verksamhetsområde med motivering att tillgängligheten till området är god genom närheten till E45 och möjlighet till tillfart genom befintligt industriområde. Det är bra skyltläge och ett av få utvecklingsområden för industri där järnvägen inte behöver passeras. Områdets utbredning åt öster begränsas av vägreservat för E45.

Området berör ett odlingslandskap tillhörande tre gårdar i Esslingetorp. Gårdarnas samband med det omgivande/tillhörande odlingslandskapet, mellan Frändeforsån och järnvägen, har höga kulturhistoriska värden genom sin berättelse om byarnas utveckling under 1800-talet. Den sydvästligaste gården, Esslingetorp 1:52, visar genom sitt ensamma läge att den är utskiftad, troligen vid laga skifte 1843. Även impediment vid gården bevuxet med parkliknande träd och växtlighet, bidrar till värdet. Byggnaderna har en förändrad karaktär. Gården bedöms ha måttliga kulturhistoriska värden. Den mellersta gården, Esslingetorp 1:58, har mangårdsbyggnad från sekelskiftet och äldre bostadshus från 1800-talets mitt. Gården flyttades ut vid laga

skifte 1843. Mangårdsbyggnad, flygel och ekonomibygnad (delvis från 1800-talets slut/1900-talets början) bildar en gårdsmiljö med höga värden.

Ett utökat industriområde mellan Esslingetorp 1:52 och 1:58 innebär att sambanden mellan gårdarna i Esslingetorps odlingslandskap minskar betydligt. De minskade odlingsytorna innebär att möjligheterna att bruka markerna och byggnaderna försämras vilket kan få negativa effekter på gårdsmiljöernas fortbestånd. När det gäller Esslingetorp 1:58 är redan befintligt industriområde väldigt nära gårdsmiljön och har redan starkt påverkat gårdsmiljöns agrara sammanhang. Med U9 kommer gårdsmiljön ytterligare att kringkärvas så att det förlorar en stor del av sitt kulturhistoriska sammanhang. För att mildra konsekvenserna bör byggnaderna på Esslingetorp 1:58 bevaras, om möjlighet med Esslingetorps stamhemman på andra sidan E45. För Esslingetorp 1:52 bör gårdsstrukturen och den inramande grönskan samt jordbrukslandskapet mellan gården och Göteborgsvägen bibehållas.

Utvecklingsområdets påverkan på jordbruksmarken berörs i kommande avsnitt. Området påverkas av farligt gods-leder både i väst och öst, varför riskhanteringen får prövas i särskild utredning. För att förbättra planeringsunderlaget motiveras en arkeologisk utredning inför eventuell förändrad markanvändning.

Konsekvenser

Utvecklingen innebär att cirka 14 hektar jordbruksmark tas i anspråk, utöver befintliga detaljplaner. Dessa konsekvenser redogörs för under *Samlad konsekvensanalys/Jordbruksmark*. Beroende på vilken verksamhet som etableras kan en exploatering ge en ökad mängd transporter. Områdena är placerade på ett sätt som tillsammans med utbyggnad av infrastruktur inte bör skapa en olägenhet med trafikmängd eller högre bullernivåer.

Det finns redan idag många arbetstillfällen inom planområdet. Utvecklingsområdet möjliggör för fler arbetstillfällen som kan skapa ett ytterligare underlag för såväl handel, tågpendling och bostäder. Sammantaget ses en utveckling för verksamheter på orten som positivt för att tillskapa ett attraktivt samhälle.

Transportinfrastruktur

I översiktsplanen lyfts tillgänglighet fram som viktigt.⁹ Det ska vara enkelt och säkert att vistas i stadsrummet, det ska även vara tillgängligt och användbart för alla. Inom tätortsområden ska god tillgänglighet för gående, cyklande, kollektivtrafikresenärer och bilister säkras i nämnd ordning. Detta innebär att ett stort fokus ligger på ett säkert gång- och cykeltrafiknätverk. Det är även viktigt att se till hela resan i detta sammanhang. Det ska vara smidigt och säkert att byta mellan olika transportslag, för att invånarna ska välja att resa på ett hållbart sätt. En väl utbyggd och nyttjad kollektivtrafik bidrar till en ökad tillgänglighet och hållbar region.

Brålanda har närhet till olika sorters infrastruktur, vilket är gynnsamt både för invånare och företag. Järnvägen rakt genom orten har länge mest utgjort en barriär,

⁹ Se utvecklingsprincip 9 i översiktsplanen.

men kommer när tågstationen återöppnar att koppla ihop orten med regionalt tågnät. Europaväg 45 ger god tillgänglighet åt söder mot Frändefors, Vänersborg och vidare mot Göteborg, samt åt norr mot Mellerud, Åmål och vidare mot Karlstad. Regionala vägar kopplar även orten västerut mot bland annat Färgelanda, norrut mot Dals-Rostock och österut mot Sikhall och Vänerkusten.

Brålandas tätort med omland står inför stora infrastruktursatsningar i framtiden – ny tågstation, ombyggnad av E45, eventuellt dubbelspår och ringled. Flera av satsningarna kan utföras oberoende av varandra så till vida hänsyn tas.

Järnväg (T1)

Järnvägen och järnvägsstationer har historiskt haft en stor betydelse för kommunikationer och välstånd, inte bara i Brålanda, utan även i Sverige och globalt.

Nuläge

Järnvägen Norge-Vänerbanan korsar Brålanda i nord-sydlig riktning. 2012 invigdes dubbelspår mellan Öxnered och Göteborg, vilket gav möjligheter för kraftfulla förbättringar av pendeltågstrafiken söderut. Sedan tågen slutade stanna i Brålanda 1976 har järnvägen i huvudsak inneburit en barriär genom orten.

Utveckling

Västra Götalandsregionen planerar ihop med Vänersborgs kommun, Trafikverket och Västtrafik för att tåg återigen ska börja stanna i Brålanda mot slutet av 2020-talet. Detta behandlas vidare under avsnittet *Stationsområde*.

Trafikverket har i flera samarbeten med norska Jernbaneverket och Jernbanedirektoratet utrett järnvägssträckan mellan Göteborg och Oslo. I den senaste rapporten (oktober 2023), som kan likställas med en åtgärdsvalsstudie, bedömdes hur kapaciteten på banan kan utvecklas och vilka åtgärder som lämpligen kan vidtas på kort och lång sikt. Sammanfattningsvis kan för sträckan sägas att det på kort sikt föreslås trimningsåtgärder. Rapporten visar även att en utbyggnad av ett par-tre mötesspår längs sträckan, däribland Brålanda, ökar kapaciteten för såväl regiontåg som godståg. På mellanlång och lång sikt handlar om utbyggnad av partiellt dubbelspår och dubbelspår. Trafikverket har pekat ut sträckan som brist i den föregående nationella transportinfrastrukturplanen, men bristen har ännu inte implementerats som en åtgärd.¹⁰

För att kunna realisera en mötesspårsutbyggnad behöver det befintliga mötesspåret i Brålanda förlängas med ett par hundra meter söderut. När detta görs kommer mötesspåret passera Industrigatan, vilket innebär att en planskild korsning behöver tillskapas.

Som övriga åtgärder föreslås spår- och växelbyte samt reinvestering av kontaktledningar fram till 2033.¹¹

¹⁰ Nationell plan för transportsystemet 2018–2029 - Sammanställning och läshänvisning, Trafikverket, 2018-10-16

¹¹ Förslag till nationell plan för transportinfrastrukturen 2022–2033, Trafikverket, rapport 2021:186.

Konsekvenser

Utvecklingen av järnvägen och dess påverkan på omgivningen är i första hand ett ansvar för Trafikverket. All utveckling av järnvägen stärker det hållbara resandet och gör tågresan attraktivare när väl tågstoppet är verklighet. Ett förlängt mötesspår innebär att en planskild korsning behöver tillskapas vid Industrigatan. En dubbelspårsutbyggnad kan innebära större ingrepp i landskapet och särskilt tätorten om det avses införas där. Konsekvenser av en sådan åtgärd redogörs inte för i FÖP Brålanda utan det åligger Trafikverket att utreda.

Stationsområde

En tillgänglig och attraktiv kollektivtrafik är en viktig förutsättning för att bidra till en utveckling av Brålanda och Dalsland i stort. För invånarna är tillgängligheten till bostad, arbete, utbildning och fritid en viktig faktor för val av bostadsort. Utveckling av stationssamhället Brålanda ger möjlighet att stärka ortens attraktivitet med snabba kommunikationer till framför allt Trollhättan, Göteborg och Karlstad, men även Norge.

Järnvägen har historiskt haft en stor betydelse för Brålanda tätorts tillkommande och utveckling. Brålandas befolkning har i princip legat på samma nivå sedan tågen 1976 slutade trafikera Brålanda.

Nuläge

Trafikverket har tillsammans med kommunen och andra aktörer arbetat under 2022 och 2023 med en funktionsutredning för det framtida tågstoppet avseende de tekniska detaljerna, som perronger och spårväxlar. Utifrån ett antal kända förutsättningar; perronglängd 170 meter, ett avstånd mellan spårväxel och perrong om 100 meter och planskild perrongsanslutning har utredningen landat i en placering som möjliggör den primära, södra, anslutningen till plattformarna i höjd med befintligt stationshus.

Västra Götalandsregionen har under 2022 och första halvan av 2023 projektlett *Samhällsplanering och stationsutveckling* med syftet att tillsammans med Vänersborgs, Melleruds och Bengtsfors kommun, kommunalförbund, Trafikverket och Västtrafik i ett tidigt skede förbereda och stödja en samhällsplanering där nya dalsländska stationers potential kan nyttjas till fullo. Målen var att samla ihop aktörerna, öka kunskapen, gemensamt lärande, tydliggöra förutsättningar, utmaningar, behov och möjligheter, färdplan framåt och skapa tydlighet i fortsatt process. Projektet avslutades med en slutkonferens i Vänersborg juni 2023 med såväl tjänstepersoner som politiker närvarande.

Stationsområdet (T2)

Stationshuset från 1878 finns kvar och ligger på öster sida om järnvägen. I stationshuset pågår verksamhet ej relaterad till järnvägen och befintlig detaljplan medger användningen samlingslokaler. Utöver stationshuset finns det i den kulturhistoriskt intressanta stationsmiljön ett brygghus och en jordkällare med bevarandevärden. På den östra sidan av järnvägen finns även en kiosk/pizzeria, ett 25-tal parkeringar samt en vändslinga för bil och buss.

Marken på den västra sidan om järnvägen, vilket kan tydas i förgrunden på bilden nedan, är idag en oanvänd yta som ägs av kommunen. Detaljplanen medger användningen handel.



Foto på stationshuset och området väster om järnvägen.



Foto på stationshuset och omkringliggande byggnader, vissa av dem kulturhistoriskt värdefulla.

Utveckling

Ett nytt tågstopp kan realiseras 2028 och Brålanda blir en mer tillgänglig del av regionen. Stationsområdet behöver utvecklas till en knutpunkt för byten mellan olika färdmedel, där det på perronger finns väntkurer och på ömse sidor järnvägen finns parkering för både cykel och bil med möjlighet till elbilsladdning och cykelpump.

Västra Götalandsregionen har som ambition att fortsätta föra dialog med berörda parter och fördjupa sig med utredningarna, finansieringsalternativ, tidslinjer, kommunikation och förankring med mera. För att tågstoppet ska kunna realiseras behöver en fördelningsprincip kring finansiering bestämmas. Vänersborgs kommun är positiva till att medfinansiera delar av de investeringar som krävs i järnvägsanläggningen. Den löpande dialogen med Västra Götalandsregionen och Trafikverket i frågan behöver fortsätta tills tågstoppet verkställs.

Utifrån Trafikverkets funktionsutredning har Vänersborgs kommun vidareutvecklat ett utvecklingsförslag för stationsområdet med ett antal viktiga principer:

- En långsiktig platsutveckling kring stationshuset, där även de kommunalägda fastigheterna Sörbyn 8:1 och 8:2 är viktiga.
- Stationshuset och gamla kommunhuset är viktiga karaktärsbyggnader i det sammanhanget, medan pizzeriabyggnaden kan ersättas med en lokal som är bättre integrerad i miljön.
- Utformningen av GC-tunneln är viktigt att jobba vidare med, så att den bidrar till en trygg och attraktiv helhetsmiljö.
- Ytor finns för parkering, på västsidan söder om rampen och på östsidan söder om stationshuset och längs Allégatan.
- Hållplatsläget för busstrafikeringen längs Storgatan kan behöva ses över och det är viktigt att kopplingen därifrån till stationen blir tydlig, visuellt och i form av gångstråk.



Utvecklingsförslag för stationsområdet, Vänersborgs kommun.

För att förbereda ett tågstopp och möjliggöra ett stationsområde behöver aktuella detaljplaner ses över och till viss mån ändras för att säkerställa tillgången till infartsväg, parkering och förbindelse över järnvägen. Att utreda ett trafiksäkert trafikflöde vid korsningen Industrigatan/E45 är angeläget om ringleden eller en förbindelse mellan Industrigatan och Poppelgatan utförs. Exempelvis att se över möjligheten till vänstersvängkörfält. Detta är medtaget i aktivitetslistan.

Konsekvenser

Tillsammans med en antagen FÖP Brålanda kommer anpassningar av detaljplaner skapa ökade förutsättningar för ett tågstopp vilket leder till en ökad andel hållbara resor och ett attraktivt samhälle.

För att möjliggöra den planskilda gång- och cykeltunneln kan bryggarhuset och jordkällaren behöva flyttas eller rivas. Det innebär att vissa kulturhistoriska värden försvinner från miljön. Genom att utforma tillkommande funktioner på ett genomtänkt sätt kan kulturmiljön vid stationsområdet leva kvar med stationshuset och kommunhuset som centrala byggnader.

Gång- och cykelväg

Fler kommuninvånare kommer att medföra en ökad mängd transporter. Fler transporter och ökade krav på hållbart resande är en stor utmaning för trafiksystemet. Transporterna behöver ske på ett smart sätt och då cykeln ett bra alternativ genom att den är snabb, enkel, bullerfri och bra för miljön och hälsan.

Det är mindre än 1,5 kilometer mellan ytterkanterna av Brålandas tätort, vilket gör att distansmässigt är det gång- och cykelvänliga avstånd mellan olika målpunkter

och bostäder. Inga stora höjdskillnader finns heller i orten vilket underlättar framför allt för cykeltrafik.

Genom att investera i trygga gång- och cykelvägar ökar möjligheterna för invånarna att röra sig till fots eller med cykel. Att fler rör sig ute i samhället ökar tryggheten och möjligheterna för människor att mötas i vardagen.

I Brålanda ansvarar Trafikverket för åtgärder på de statliga vägarna (ex. Storgatan, Färgelandavägen). På de gator som kommunen är väghållare för finns större möjlighet att påverka utveckling och utformning.

Nuläge

Det finns en separat gång- och cykelbana från Rostocksvägen till Brålanda Skola. Till detta ansluts flera bostadsområden väster om järnvägen vilket skapar trygga transportvägar för flertalet barn och unga till skol- och aktivitetsområdet. Däremot har boende sydväst om Storgatan inga cykelbanor som korsar Storgatan för att nå skol- och aktivitetsområdet. I övrigt finns det en del brister i nätet eftersom en del av de befintliga gångbanorna i dagsläget är smala, har skiftande markunderlag, och kantas av olika typer av trafikfarliga hinder. Huvuddelen av de villagator som finns i orten har varken trottoar eller längsgående cykelbana. Längs med Storgatan finns det trottoarer på båda sidorna av gatan medan cykeltrafik är hänvisad till körbanan.

Så som för resterade vägnät utgör järnvägen en barriär även för gång- och cykelvägnätet. Det finns, utöver de plankorsningar som finns för det övergripande vägnätet, även en planskild korsning strax nordväst om Brålanda skola med en tunnel under järnvägen för gång- och cykeltrafik. De passager som finns för gång- och cykeltrafik ligger med mellan 300–750 meters avstånd.

En annan barriär genom orten utgörs av Storgatan. Det finns tre gränspassager över Storgatan i Brålanda centrum, var av två av dessa är upphöjda och en ligger vid en avsmalning av körbana. Även då andelen tung trafik på Storgatan inte är hög i relation till närliggande större vägar gör dess utformning och lokalisering att mängden tung trafik blir problematisk. Storgatans läge och användning som centralpunkt i orten kan antas generera flöden av oskyddade trafikanter till tätortens utspridda målpunkter vilka korsar vägen både vid passager i området och där det inte finns passager. Möjliga konflikter mellan tung trafik och oskyddade trafikanter uppstår därför och skapar både en sämre framkomlighet och upplevd trygghet längs gatan.

Målpunkter som ligger öster om väg E45, till exempel Frändeforsån samt Brålanda kyrka, har mycket låg tillgänglighet för oskyddade trafikanter. Längs denna väg går stora flöden trafik, både tung och vanlig, och det saknas hartighetssäkrade gång- eller cykelpassager.

För cyklister finns det en väderskyddad cykelparkeringsplats för 20-tal cyklar på Storgatan samt en väderskyddad cykelparkeringsplats i anslutning till busshållplats vid väg E45 med 30 platser. Cykelparkeringsplatsen på Storgatan saknar anslutande cykelbana. Dessa två är de enda allmänna cykelparkeringsplatserna i Brålanda centrum. Vidare finns heller ingen pumpstation för cyklar inom planområdet.

Stråket kan förlängas åt sydväst via olika gator med varierad standard. Stråket utgör söderut den säkraste transportvägen för gång och cykel till Nuntorp och vidare till Frändefors och Vänersborg.

Utveckling

En översikt av hela gång- och cykelnätet behöver utföras för att ta bort enkelt avhjälpna hinder och säkerställa en god standard. Passager förbi barriärer i orten behöver också ses över. Möjligheten att cykla trafiksäkert mellan östra och västra Brålanda genom att koppla samman cykelleder och bygga hastighetssäkrade cykelpassager över Storgatan rekommenderas. Särskilt fokus bör läggas på de cykelsträckor som sker mellan områden med bostadsbebyggelse och viktiga målpunkter för barn och unga så att de inte behöver röra sig i blandtrafik mer än nödvändigt. På vissa kvarters- och villagator kan vara svårt att få till rätt bredder för separering av trafiken och avvägningar måste ske från fall till fall.

Stenhammarsvägen (T3)

En gång- och cykelväg utmed Stenhammarsvägen och cirka 700 meter nordväst. Ett viktigt område för rekreation och friluftsliv är Mollebergsskogen/Elljusspåret som är välutnyttjade resurser för såväl fritidsaktiviteter som för skolbarn. Med en gång- och cykelväg längs Stenhammarsvägen ökar tillgängligheten och trafiksäkerheten till området. Stenhammarsvägen är regional och en utbyggnad av GC-väg finansieras till fördel via medfinansiering mellan kommunen och Trafikverket. Nästa ansökningsperiod är 2024 för ett anläggande 2025–2028.

Gångstråk längs E45 (T4)

Möjlighet att ta sig trafiksäkert med cykel eller gå mellan orten och kyrkan kan ordnas med ett gångstråk längs E45 den sträckan. Det ger även förutsättningar att nå andra mål längs vägen, som Gula Huset och väg 2156 mot Skerrud och Sikhall. Förutom gångstråk längs E45 behövs även bättre möjligheter att passera vägen vid några platser. Gångvägarna skapar ihop med strandpromenaden längs Frändeforsån (T6) och andra föreslagna åtgärder ett fungerande nätverk kring orten. I samband med framtida ombyggnation av E45 behöver utrymme för oskyddade trafikanter säkerställas, troligtvis via den lokalgata som behöver bildas. Till dess är det bra om enklare temporära lösningar skapas.

Brålandastråket (T5)

Brålandastråket utgör en del av det betydelsefulla gång- och cykelstråk som invånarna nyttjar för att nå viktiga målpunkter i orten. Sträckan pekades särskilt ut genom projektet Våra Rum som genomfördes med femteklassare på orten. Det ses som viktigt med aktiverande platser längs stråket och att det är tryggt och inbjudande.

Strandpromenad längs Frändeforsån (T6)

En gångväg skapas längs Frändeforsåns västra strand för att skapa kontakt med vattnet och möjligheter till promenadrundor. Stråket ökar även tillgängligheten till Gula huset. Utformningen av promenadstråket bör göras med stor hänsyn till naturmiljön och jordbruket, lämpligtvis som en smalare grusgång.

Angående förbindelsens nyttor för natur och friluftsliv återfinns här: *Nuläge, utveckling och konsekvenser/Natur och friluftsliv/Utveckling/Frändeforsån (N3)*.

Storgatan (T7)

En förändring av gaturummet bör göras för att främja trygghet, tillgänglighet och för att användandet av gatan skulle anpassas mer efter oskyddade trafikanters behov. En särskild utredning kring hur detta skulle utformas kan då behövas. Om kommunen skulle ta över väghållaransvaret från Trafikverket ger det större rådighet att driva dessa förändringar. I väntan på eventuell förändring är det viktigt att befintliga trottoarer underhålls.

Ej utpekade stråk i kartan

Det finns utvecklingspotential vad avser hållbara transporter via gång och cykel inom planområdet. I kommunens cykelplan har följande åtgärder/brister planerats/konstaterats inom planområdet:

- Gång- och cykelvägsanslutningar till exploateringsområdet i Källeberg. Planeras vara klara allt eftersom byggnation av Källeberg tillkommer och till dess att tågen stannar.
- GC-vägen mellan Villagatan och Tånvägen, och förlängning västerut. Idag en grusväg i lite sämre skick och inte belyst. Vägen kan med fördel förlängas som en enklare gångstig i åkerkanten längs Tånvägen till Rostocksvägen och Stenhammarsvägens anslutning.
- En ny gång- och cykelväg längs Rostocksvägen-Färgelandavägen, en sträcka på cirka 700 meter. Idag saknas ett trafiksäkert alternativ för gång och cykel på aktuell sträcka.



Stationsområdet

Gång- och cykelnätet behöver vara utbyggt på båda sidorna av stationsområdet och ansluta till övrigt nät, särskilt längs Järnvägsgatan och Allégatan. De anslutande gång- och cykelbanorna behöver hålla de krav som finns på tillgänglighet. Andra trygghetsskapande aspekter, som till exempel belysning och gestaltning, blir också extra viktigt i området nordväst om stationen där det idag kan upplevas som en mer otrygg miljö än på andra sidan järnvägen.

I anslutning till gång- och cykelvägnätet i höjd med stationen föreslås det också anläggas en planskild passage med järnvägen för oskyddade trafikanter. Detta för att säkerställa tillgängligheten och trafiksäkerheten i området. Denna passage kan också utgöra en viktig länk i att bygga ihop gång- och cykelnätet i den sydvästra delen av orten.

Utöver utbyggnad av gång- och cykelnätet behövs också tillgång till cykelparkeringar som ligger i nära anslutning till stationen som är väderskyddade och ligger på en upplyst och överskådlig plats. I anslutning till cykelparkeringarna bör även en cykelpumpstation ligga. Detta för att göra det tryggt att parkera sin cykel i området. Cykelparkeringar behöver var lättillgängliga och finnas på båda sidorna av järnvägen för att minska risken för felparkeringar. För verksamma i Brålanda som bor på annan ort kan låsbara cykelgarage anordnas vid järnvägsstationen så det tryggt går att låsa in sin cykel under natten eller helgen.

Konsekvenser

Planförslaget ger en tydlig riktning för ett mer sammankopplat och trafiksäkrare gång- och cykelvägnät och är utöver tågstoppet en viktig del i att uppnå målbilden om hållbara transporter. Som med alla andra infrastrukturprojekt är även investeringar i gång- och cykelvägnätet kostsamma, och risk finns att alla åtgärder inte kommer genomföras, vilka även är beroende av flertalet andra processer som väghållaransvar och ombyggnation av E45.

Väg

Vägtransporter är och kommer alltjämt att vara grundläggande för ett välfungerande samhälle. Vägnätet är en mycket betydelsefull del av vår infrastruktur som behöver såväl underhåll som utveckling. Vägar utanför tätbebyggda områden anläggs och underhålls i regel av Trafikverket. Förslag till prioriteringar och investeringar bereds av kommunalförbund och regionen genom framtagande av infrastrukturplaner. Kommunen är en part av många i denna process. Regionen ansvarar för det regionala vägnätet samt järnvägsstationer. Staten ansvarar för statliga vägar och järnvägssträckor.

Nuläge

Planområdet korsas av en stor väg, E45, som löper mellan Nordnorge och Sicilien i Italien. Vägen är således av såväl lokal som internationell vikt. Lokalt, och regionalt, sett är sträckan av stor betydelse för arbetspendling, främst mellan Göteborg och Trollhättan. Dessutom är det ett viktigt stråk för näringslivets transporter eftersom den bland annat är betydelsefull för internationella godstransporter via Göteborgs Hamn. Årsdygnstrafiken varierar något inom planområdet, mellan cirka 6 300 och 7 800 transporter. Vägen är även rekommenderad väg för farligt gods.

Inom planområdet löper ett antal större vägar än de finmaskiga kvartersvägarna. Trafikverket är idag uteslutande väghållare för dessa vägar.

Storgatan är den centrala gatan i Brålanda. Mycket av Brålanda centrum ligger längs gatan, eller nås av densamma. Storgatan är tillsammans med Tånvägen de större gatorna/vägarna som förbinder E45 och den östra sidan av samhället med den västra sidan. Storgatan är den av de statliga vägarna inom planområdet, borträknat E45, med störst trafikering. Vid järnvägen finns en plankorsning där det lätt bildas köer vid bomfällning.

Färgelandavägen utgör närmaste väg för transporter till Färgelanda och Rostocksvägen utgör närmaste väg för transporter till Dals Rostock och nordvästra Dalsland. Rostocksvägen trafikeras av buss.

Stenhammarsvägen är viktig för transport till rekreationsområdena Mollebergsskogen/elljusspåret och Kroppefjäll.

Tånvägen utgör idag den norra anslutningen till främst de västra industriområdena. Vägen trafikeras av buss.

Väg 2156 (infart vid Brålanda kyrka) fyller en viktig funktion för Brålandas omland för transport mot Skerrud skola, Sikkhall och Vänerkusten.

Parallellvägen mellan Brålanda och Frändefors utgör en viktig lokalgata för jordbrukets långsamtgående trafik och leder till Frändefors, via Nuntorp. Huvudmannskapet för vägen är enskilt.

Utveckling

Förbifart E45 (T8)

Under hösten 2019 inledde Trafikverket en åtgärdsvalsstudie (ÅVS) för E45 mellan Vänersborg och Mellerud. En ÅVS innebär att Trafikverket utreder vilken funktion och standard en väg ska ha, utifrån transportbehovet. Aktuell ÅVS bygger på en förstudie gjord 2003. Tidsplanen för Trafikverkets rapportöverlämnande av ÅVS har reviderats flertal gånger och förutsätts nu ske under hösten/vintern 2023. Efter en ÅVS ska en vägplan tas fram under ett par-tre års tid. Finansieringen är inte säkrad ännu och Trafikverkets tidigare inspel till den nationella infrastrukturplanen har varit att utbyggnaden ska påbörjas med deletapp ett mellan Vänersborg och Frändefors, vilket inte bifallits hittills.

Åtgärdsvalsstudiens syfte har varit att se hur byggande av 2+1-väg i befintlig sträckning bäst kan göras, samt att uppnå en med övriga intressenter gemensam syn på problem, behov och mål, samt att föreslå åtgärder enligt fyrstegsprincipen på kort och lång sikt. I utredningens direktiv finns angivet att studien ska utreda hur just en 2+1-väg kan byggas på sträckan, och studien har därför inte utrett andra vägtyper. Det har under underhandssamråd med Trafikverket framkommit att de även utrett en alternativ dragning av vägen ett antal kilometer österut, helt på jungfrulig mark.

På landsbygden (på sträckorna mellan orterna) skapar en 2+1-väg en barriär även för lantbruket som många gånger är i behov av att kunna transportera sig mellan sina olika skiften. En viktig fråga i planeringen för en 2+1-väg i Dalsland är då att kunna ha parallella vägar för långsamtgående fordon på ömse sida om E45 med säkra korsningar vid jämna mellanrum.

Under arbetet med ÅVS:en remitterades Vänersborgs kommun som sammanfattningsvis hade följande ställningstaganden:

- Vänersborgs kommun uttrycker önskemål om att vägen dras utanför både Frändefors och Brålanda.

- Vänersborgs kommun ser det som angeläget att lokalvägarna vid sidan om E45 anpassas för gång- och cykeltrafik. Det är positivt att de förstärks där det behövs tex mellan Brålanda och Frändefors som går längs Vänerbanan.
- Vad som saknas i utredningen är hur korsningarna vid de båda tätorterna ska utformas och var de ska angöra nuvarande E45 som genom ombyggnaden blir lokalgator. Det är viktigt att åtgärdsvalsstudien kompletteras med en fördjupning av förslagen på förbifarterna Frändefors, Brålanda och Mellerud. Förbifarternas läge och principer för utformning av på- och avfarter med dess koppling till tätorternas lokala vägnät behöver framgå av utredningen. Detta för att åtgärdsvalsstudien ska kunna ligga till grund för nödvändig kommunal planering, som exempelvis kommande fördjupad översiktsplan för Brålanda. Kommunen ser det som mycket angeläget att kommunen blir delaktiga i processen kring dessa fördjupningar över förbifarterna förbi Frändefors och Brålanda. Det är angeläget att dessa utredningar inte skjuts på framtiden utan görs inom ramen för åtgärdsvalsstudien.
- Kommunen vill redan nu trycka på att på och avfarterna vid de båda tätorterna utformas så att olycksriskerna vid Tånvägen kan minimeras samt att på och avfarterna söder om Brålanda anpassas till de planer som finns för en ny ringväg i Brålanda.
- I Brålanda centrum bör korsningen mellan Storgatan och järnvägen göras planskild. Det finns risk att köer bildas när persontåg stannar i Brålanda.

Eftersom det under underhandssamråd med Trafikverket framkommit att de inte utrett vägdragningen på en mer detaljerad nivå än vid förstudien från 2003 har kommunen valt att i granskningsförslaget utgå från tidigare vägreservat. Kommunen har dock anpassat reservatet på ett sätt som samstämmer med tidigare inlämnat yttre och med hänseende till pågående markanvändning i närområdet. Inom reservatet är nybyggnation generellt inte tillåtet, medan kompletteringar inom pågående markanvändning kan vara möjligt. En eventuell omläggning kommer att innebära stora ingrepp i landskapet med nya trafikmot och väganslutningar till orten.

I underhandssamrådet framkom dock ett nytt utredningsförslag, inte förankrat kommunalt, som innebär en helt ny dragning av E45 på stora delar av sträckan mellan Vänersborg och Mellerud. I höjd med Brålanda presenterades förslaget 1 500 m öster om befintlig väg och med en dragning som inte tagit hänsyn till exempelvis lokal bebyggelsestruktur, befintlig infrastruktur eller jordbruksmark.

Beroende på om ÅVS omarbetats sedan underhandssamrådet kan vägreservatet i kartan komma att revideras fram till FÖP:ens antagande, alternativt vid nästkommande aktualitetsförklaring, beroende på hur Trafikverkets planering fortlöper. Vad som kan påverka reservatens utbredning är var eventuella av-/påfarter kommer förläggas och exakt placering av väg.

Korsningen Tånvägen-E45 (T9)

Korsningen Tånvägen-E45 är en eftersatt korsning med försämrad sikt som behöver åtgärdas i närtid så att trafiksäkerheten ökar. Enligt underhandssamråd med Trafikverket för ÅVS E45 föreslås en fördjupad utredning för korsningen Tånvägen/E45.

Denna, med flera, korsningsåtgärder föreslås genomföras på kort sikt, år 2024–2027, förutsatt att det finns pengar. Detta är en åtgärd som behöver utföras oberoende av utfallet för E45.

Anslutning av Tånvägen till E45 (T10)

En annan anslutning av Tånvägen till E45 har funnits med i planeringen sedan 1974 när väganlutningen fastställdes i stadsplanen. En ny anslutning skulle innebära ett utträtande av Tånvägen och tillskapande av en säkrare korsning utan samma sikthinderproblematik som idag. Trafikverket har i uppdrag att påbörja en åtgärdsvalsstudie för hela Tånvägen.

En flytt av Tånvägen bedöms inte som aktuellt i närtid med nuvarande planeringsförutsättningar. Samtidigt pågår tidiga dialoger kring en dubbelspårsutbyggnad mellan Öxnered-Skålebol, vilket ännu inte är beslutat om i nationell transportinfrastrukturplan. Vid en dubbelspårsutbyggnad måste plankorsningar stängas eller byggas om, och eftersom Brålanda tätort idag har tre plankorsningar behöver tillgängligheten mellan den östra och västra sidan om järnvägen säkerställas. Eftersom en ombyggnad till planskild korsning längs Storgatan är en utmaning behövs reservatet bibehållas för att inte hindra en ombyggnad till planskild korsning längs Tånvägen.

Plankorsning Tånvägen (T11)

Vid en dubbelspårsutbyggnad måste plankorsningar stängas eller byggas om, och eftersom Brålanda tätort idag har tre plankorsningar behöver tillgängligheten mellan den östra och västra sidan om järnvägen säkerställas. En eventuell ombyggnad av plankorsningen behöver samspela med planerna för övriga Tånvägen.

Ringled (T12)

En ringled som förbinder E45 med Färgelandavägen genom en förlängning av Järnvägsgatan har varit intentionerna för utvecklingen av Brålanda sedan den första stadsplanen från 1940-talet. Ringleden har därefter illustrerats i de kommande detaljplanerna och områdesplanen.

I den översiktliga trafik- och infrastrukturutredningen¹² som genomförts får ringleden enligt genomförd analys ett trafikflöde på cirka 900 ÅDT där i stort sett all trafik är överflyttad trafik från Storgatan som därmed avlastas med cirka 35 %. Överflyttad tung trafik är cirka 100 ÅDT från Storgatan till den nya ringleden.

Trots att de samhällsekonomiska effekterna av en ringled enligt utredningen inte är stor eller möjligen negativ kan den motiveras med nyttan den gör för tryggheten längs Storgatan, buller- och luftkvalitetsförbättringar i centrum samt möjligheten att utveckla centrala Brålanda till en attraktivare vistelseplats. Med en byggnation av ringled som knyter ihop det större vägnätet utan att trafikera Storgatan skulle möjligheterna att påverka avstängning av tung trafik på Storgatan öka, vilket skapar ett säkrare och mer hälsosamt gaturum. Ringleden får även stor betydelse i avlastningen av långsamtgående fordon på E45, eftersom den förbinder jordbruksmark i norr med silon längs Industrigatan.

¹² ÖVERSIKTLIG TRAFIK- OCH INFRASTRUKTURUTREDNING BRÅLANDA, Tyréns AB. 2022-01-26

Ringleden är utformad som ett vägreservat, likt kommunens övriga planerade vägar i andra översiktsplaner. Detta eftersom ingen projektering genomförts ännu. I ringledens fall innebär det att den exakta dragningen först kan bestämmas efter att en projektering utförts med de rätta ingående tekniska specifikationerna (vägbredd, hastighet med mera). Inför det slutliga valet av exakt dragning och utformning av vägen behöver bland annat påverkan på jordbruksmarken studeras. Det har även stor betydelse hur en planskild korsning med järnvägen kan utformas samtidigt som hänsyn till avrinningsvägar och flera andra frågor beaktas. Beroende på när ringleden avses byggas och hur försäljnings-/utbyggnadstakten av Källeberg fortgår kan olika dragningar diskuteras.

En ringled ökar tillgängligheten till stationsområdet där en anslutning genom Poppelgatan skapar ett naturligt flöde med mindre transporter längs Storgatan. Även transporter längs framför allt Järnvägsgatan skulle minska. För att ringleden ska få önskad effekt förutsätter det en planskild järnvägs korsning.

Plankorsning Industrigatan (T13)

Vid en dubbelspår- eller mötesspårsutbyggnad måste plankorsningen vid Industrigatan stängas eller byggas om, och eftersom Brålanda tätort idag har tre plankorsningar behöver tillgängligheten mellan den östra och västra sidan om järnvägen säkerställas genom en planskild korsning. En eventuell ombyggnad av plankorsningen behöver samspela med planerna för Ringleden. Det är viktigt att beakta de geotekniska förutsättningarna och avrinningsmöjligheter.

Förbindelse mellan Industrigatan och Poppelgatan (T14)

Industrigatan slutar på Lantmännens verksamhetsområde och är avstängd för allmän trafik. Därmed saknas möjlighet att ta sig in i Brålanda via avfarten i söder. En framtida ringväg skapar en förbindelse, men innan ringvägen är byggd skulle en vägkoppling mellan Industrigatan och Poppelvägen knyta ihop vägnätet. Det vore ett smidigare sätt att få till en förbindelse mellan E45 och Brålanda väster om järnvägen utan att behöva åka genom centrum. Sträckan för ny väg är 200–270 m.

Väghållaransvar

Trafikverket ansvarar idag för åtgärder på de statliga vägarna (ex. Storgatan, Färge-landavägen). Dialoger har tidigare förts med Trafikverket om det skulle vara aktuellt för kommunen att överta väghållaransvaret främst för Storgatan under förutsättning att de bygger, eller åtminstone drifvar, en ringled som avlastar Storgatan från tung trafik. Att göra Brålanda till ett kommunalt väghållningsområde skulle ge kommunen större möjlighet att påverka utveckling och utformning. I det fall kommunen når enighet i frågan om ringleden med Trafikverket behöver frågan aktualiseras på nytt.

Storgatan

Om ringleden byggs och Storgatan skulle ingå i det kommunala väghållningsområdet kan Storgatan utvecklas till en centrumgata där trafiksäkerheten för oskyddade trafikanter ökar genom anläggande av gång- och cykelbana med förbättrad belysning. Läs mer under *Nuläge, utveckling och konsekvenser/Transportinfrastruktur/Gång- och cykelväg/Utveckling*.

Att arbeta bort plankorsningen är ytkrävande och innebär ett stort ingrepp i omkringliggande mark och anläggningar/infrastruktur.

Konsekvenser

Planförslaget pekar ut ett flertal utvecklingsprojekt för väg. Ingen av projekten råder Vänersborgs kommun för i sin helhet, utan utvecklingen bygger på samverkan i olika hög utsträckning med bland annat Trafikverket, Västra Götalandsregionen och Västtrafik. Flera av projekten berörs av processer utanför kommunens försorg, varför projekten inte behandlas i konsekvensanalysen nedan, i enighet med genomfört avgränsningssamråd med länsstyrelsen.

Kollektivtrafik

Kollektivtrafiken är en viktig del av ett samhälles utveckling. Idag trafikeras Brålanda av ett antal olika linjebussar och på några års sikt ska även tågen stanna här.

Nuläge

Idag trafikeras planområdet av ett antal olika linjebussar. Flest linjebussar trafikerar Brålanda via E45. Härifrån nås närmast Vänersborg, Trollhättan, Ed, Mellerud och Åmål med direktbuss. Ett par bussar dessutom via samhället, främst via Storgatan, Rostocksvägen och Tånvägen. Längsta sträcka till en busshållplats inom Brålanda tätort är cirka 550 meter.

Den tågtrafik som går genom orten stannar i dagsläget inte i Brålanda.

Utveckling

När tågstoppet blir av behöver det finnas en tydlig koppling till övrigt kollektivtrafiknät. Det är således viktigt att hållplatsläget på Storgatan blir attraktivt och att stråket till stationen blir tydligt. Det är även viktigt att det finns en tydlig skyltning och hög standard på gångbanan mellan hållplatsen vid väg E45 och stationen.

Vissa linjesträckningar kommer sannolikt att förändras och vissa tillkomma eller försvinna vid ett tågstopp. Det behöver finnas viss matningstrafik till stationen, från exempelvis Färgelanda, Frändefors och övrig landsbygd. Även turtätheten kan komma att förändras vid ett tågstopp om tågtrafiken ersätter vissa turer. En större förändring för linjesträckningarna kommer ske vid ombyggnaden av E45.

Konsekvenser

Tågstoppet kommer förändra även övrigt kollektivtrafiknät vilket måste beaktas vid utformning av stationsområdet och anslutande gator.

Teknisk anläggning

Tekniska anläggningar är grundläggande funktioner för ett fungerande samhälle och pekas ut när användningen behöver ha företräde framför andra användningar för att få ett fungerande system.

VA-försörjning

Här ingår ytor för vatten- och avloppsförsörjningen inom planområdet.

Nuläge

Det kommunala ledningsnätet för vatten och avlopp är utbyggt i Brålanda tätort och inom det kommunala verksamhetsområdet ingår sedan 2020 även Dyrehög, Källeberg och Tån (Kommunfullmäktige § 71, 2020-06-17).

Det finns även en kommunal grundvattentäkt, Dyrehög, som är en förstärknings- och reservvattentäkt som kompletterar Rörvik ytvattentäkt för vattenförsörjning. På grund av känslig information redovisas inte vattenförsörjningens kapacitet.

Brålanda avloppsreningsverk har tillstånd som medger utsläpp från en maximal dimensionerande anslutning av 45 700 personekvivalenter (pe). Enligt redovisning vid tillståndsgivningen (2005) ligger medelbelastningen på cirka 8 000 pe och maxbelastningen på cirka 18 000 pe.

Utveckling

Det planeras för en ny tankstation i Brålanda som ska fungera som reserv i nödfall när vattentillgången för enskilda hushåll och gårdar är begränsad. Denna anläggning är väldigt liten, varför ingen särskild mark reserveras och dess placering bör lämpligen inrymmas i en befintlig detaljplan.

Utvecklingsområde för VA-försörjning (U10)

Det föreslås ett utvecklingsområde för VA-försörjning invid en befintlig anläggning. Området är väl tilltaget och bedöms täcka behovet tills år 2040. Viktiga frågor att hantera i kommande prövningar är bland annat förbifart E45 och riskhantering, risk för skred, tillgänglighet till Frändeforsån, strandskydd och naturvärden.

Konsekvenser

I ÖP 2017 bedömdes kapaciteten av vattenverket täcka behovet med god marginal.

FÖP Brålanda medger en utökning av verksamheter, industrier och bostäder (detaljplan för Källeberg), vilket påverkar belastningen på avloppsreningsverket. Trots att en av de befintliga industrierna avger en högre belastning vissa tider på året bedöms det finnas utrymme inom befintligt tillstånd för framtida exploateringar.

Energiförsörjning-/produktion

Här ingår ytor för energiproduktion. Det finmaskiga närvärmenätet redovisas inte i rekommendationskartan. Kraftledningar och dess påverkan återfinns under avsnittet [*Samlad konsekvensanalys/Risk för olyckor*](#).

Nuläge

I Brålanda finns en bibränslepanna som distribuerar värme i ett nät som omnämns Brålanda närvärme. De vanligaste bränslena som används är flis och pellets. I dagsläget är det i princip endast kommunala byggnader och verksamheter som är anslutna, bland annat skola, förskola, aktivitetsområdet, äldreboendena och ett bostadsområde längs Hagtorngatan. Av värmen som producerades 2018 stod

biobränslen för 98,5 % och olja för 1,5 %.¹³ Även fast inga klagomål på senare år har framförts är placeringen inte helt lämplig om verksamheten avses utvecklas, eftersom placeringen ligger för nära både förskola och bostäder.

Det finns idag inga vindkraftverk inom planområdet. Det finns däremot ett antal verk norr och sydöst om planområdet med totalhöjder varierande från 87 till 150 meter.

Det finns idag inga kommunala byggnader i Brålanda med solceller.

Utveckling

Etablering av nya vindkraftverk inom och i anslutning till planområdet är inte möjligt med hänseende till Försvarmaktens riksintressen.

År 2030 ska 5 % av kommunens egna elbehov täckas av elproduktion med egna solceller.¹⁴

Lokalisering av biobränslepanna (E1)

Det finns idag en konflikt mellan utveckling av befintlig förskola med fler förskoleplatser och biobränslepannan. På sikt lämpar sig pannans befintliga plats bättre för skolverksamhet eller ändamål för idrott eller liknande aktivitet. En alternativ placeringen av pannan är på fältet norr om befintlig anläggning, vilket har flera fördelar. Dels är andelen störningskänslig bebyggelse lägre, dels ökar tillgängligheten och trafiksäkerheten till anläggningen eftersom anslutning kan ske via Tånvägen. Marken är idag planlagd som kvartersmark för idrottsändamål. Den exakta lokaliseringen bör stämmas av med Trafikverkets planer för Tånvägen och kultur- och fritidsförvaltningens utvecklingsbehov. En flytt skulle i högre grad möjliggöra för en utveckling av verksamheten genom att kunna driftsätta en pyrolyspanna (biokolspanna). Vid en flytt är det av större vikt att fler byggnader och verksamheter ansluter till närvärmenätet. Till 2025 ska 100 % av bränslen som används för el och uppvärmning av kommunala byggnader vara fossilfria, vilket innebär att spetsvärmevärmekällan för Brålanda närvärme bör utgöras av ett annat bränsle än olja. Ett alternativ kan vara biogas.

Konsekvenser

En flytt av biobränslepannan innebär positiva konsekvenser för såväl biobränslepannan som förskolan. En flytt gör det lättare för verksamheten att utvecklas samtidigt som det frigör yta för utökad förskolegård.

FÖP Brålanda hindrar inte en utveckling till fossilfri energiförsörjning.

Det föreslås inga utvecklingsområden inom planområdet på ett sådant avstånd från befintliga vindkraftverk som skulle kunna skapa olägenheter för den tillkommande bebyggelsen.

¹³ Utredning för ett fossilfritt Vänersborg 2030 – transporter, el och uppvärmning

¹⁴ Utredning för ett fossilfritt Vänersborg 2030 – transporter, el och uppvärmning

IT och telekommunikation

Avsnittet behandlar tillgången till bredband och fiber. Avsnittet presenteras inte i kartan.

Nuläge

Tillgång till bredband är en viktig tillgänglighetsfråga. Vänersborgs kommun har en strategi för utbyggnad av fibernät i kommunen, med målsättning att alla som vistas i Vänersborgs kommun ska ges tillgång till relevanta, konkurrenskraftiga digitala tjänster. Förutom att 90 % av hushållen bör ha tillgång till bredband om minst 100 Mbit/s år 2020 siktar strategin även på att alla fastighetsägare ska kunna erbjudas anslutning till en bredbandsleverantör via optofiber år 2020. Den goda bredbandstäckning som idag råder beror bland annat på att landsbygdens fiberföreningar varit framgångsrika.

I Brålanda tätort har Telia grävt fiber och i anslutning till tätorten finns fiberföreningar som möjliggör för anslutning till fibernätet.

Enligt Post- och telestyrelsens Bredbandskarta ligger generellt tillgången till, inklusive absolut närhet till, fiber på 95 % av hushållen eller mer.

Utveckling

Den utveckling som kan ske är fler anslutningar till fibernätet.

Konsekvenser

Inga konsekvenser bedöms förekomma.

Materialåtervinning

Avsnittet behandlar möjligheten till materialåtervinning. Avsnittet presenteras inte i kartan.

Nuläge

Inom planområdet återfinns två återvinningsstationer där möjlighet finns att återvinna förpackningar och tidningar. Den ena är belägen i östra delen av tätorten, i närheten av E45, längs Törnrosgatan. Den andra är belägen i den västra delen av tätorten, vid Storgatan/Rostocksvägen 1.

Närmaste återvinningscentral är Torpa Kretsloppspark i Vänersborgs tätort.

Utveckling

Ansvaret för insamling av förpackningsavfall övergår 2024 från producenterna till kommunen. Det ställs även krav på hushållsnära insamling av förpackningar vilket innebär att det efter 2027 räcker med en återvinningsstation i tätorten. Om det blir aktuellt att flytta någon station är det viktigt att vald plats är tillgänglig och bidrar till att minska bilåkandet.

En återvinningscentral inom planområdet anses inte bärkraftigt.

Konsekvenser

Inga konsekvenser bedöms förekomma. Återvinningsstationerna pekas inte ut i kartan, eftersom deras placering kan komma att förflyttas.

Areell näring

Brålanda är ett typiskt järnvägssamhälle som växte fram till följd av ortens betydelse som havreexportör då järnvägen drogs genom Dalsland i slutet av 1800-talet. Några trädgårdar och hus finns bevarade från tiden då orten växte fram. Intill Frändeforsån finns rester av ett järnåldersgravfält och en gammal kvarn.

Nuläge

Jordbruksmarken omger Brålanda tätort med såväl små som större företag etablerade. Vissa företag innehar djurhållning, medan andra är fokuserade på odling.

Den totala andelen åkerareal i Västra Götaland har sjunkit succesivt senaste årtiondena, med drygt sju procent sedan 1998. I såväl riket som Vänersborgs kommun har andelen företagare med mindre gårdar avtagit under lång tid samtidigt som kvarvarande gårdar blir större och större. Det är betydligt färre jordbruksföretag registrerade idag än för bara 20 år sedan.¹⁵



¹⁵ Jordbruksverkets statistikdatabas, hämtad 2022-03-29

Utveckling

I planförslaget pekas ett antal utvecklingsområden och anläggningsprojekt ut på mark som idag nyttjas för jordbruksändamål. Det är viktigt att områden med jordbruksmark som inte är utpekade för utveckling i största möjliga mån bibehålls och den areella näringen har företräde framför exploatering.

Konsekvenser

Planförslaget kan resultera i att andelen jordbruksmark minskar. Läs mer under avsnittet [Samlad konsekvensanalys/Jordbruksmark](#).

Grönområde och park

Grönområden är viktiga mötesplatser som stärker såväl de sociala som biologiska värdena i orten. Grönområden kan spela en stor roll i att skapa möten mellan människor och verka för en känsla av gemenskap i exempelvis ett grannskap. Grönska och natur stimulerar även till fysisk aktivitet för vuxna och barn.

För att ge boende, besökare och de som arbetar i Brålanda goda förutsättningar för rekreation är det viktigt att natur- och parkområden bevaras och utvecklas i takt med en ökad exploatering, vilket är i linje med plan- och bygglagens krav på en långsiktigt god hushållning med mark och vatten. Utomhusmiljöerna behöver även ha varierad karaktär och funktion för att passa så många som möjligt. Förutom att det har en positiv effekt för hälsan så kan vi på det viset komma att bevara biologisk mångfald, upplevelsevärden och andra ekosystemtjänster som exempelvis dagvattenhantering, luftrening och bullerdämpning. Grönskan ger oss en tjänst genom att sänka temperaturen vid värmeböljor, och på så sätt skydda grupper som är särskilt känsliga som barn och äldre. Det är därför viktigt att det finns grönytor och träd nära exempelvis äldreboenden och skolor.

Om arbetet sker med en helhetssyn där olika intressen vägs mot varandra kan dessa olika värden i många fall utvecklas och stärkas, vilket ofta också ger ekonomiska fördelar. I det arbetet är kommunens Grönplan ett viktigt underlag.

Nuläge

Brålanda har idag en avsaknad av sammanhängande grönstråk och grönområden för rekreation.¹⁶ Gröna stråk har en viktig funktion att knyta ihop olika typer av grönområden. Det handlar både om att erbjuda människor tillgång till attraktiva gröna miljöer. Det är viktigt att det finns parker och naturområden i och invid bostadsområden så att möjlighet till motion, rekreation och naturupplevelser finns nära inpå. Behov av parker och grönytor är därför en utgångspunkt vid planering.

Det finns grönområden i närheten av befintlig bebyggelse som har stor betydelse för de boende i tätorten. Då det är relativt ont om allmänna grönytor är det viktigt att bevara och utveckla de grönområden som finns, både de som är markerade som grönområden och parker i rekommendationskartan samt de mindre ytor som finns

¹⁶ Grönplan 2008

inom bebyggda områden. I vissa fall står trädgårdar för stora delar av den gröna miljön, där det saknas gröna stråk. Exempelvis pekas Centrumparken och andra strategiska grönytor ut med utvecklingspotential, parkerna är viktiga att bevara och kan utvecklas för att de ska bli mer användbara. Utveckling sker med stor hänsyn till naturvärden.

Centrumparken (G1)

Centrumparken är centralt belägen med bilinfart från Storgatan. Parken är relativt stor, cirka två hektar, med möjlighet till olika aktiviteter. Här finns en nyanlagd lekplats, en utomhusscen, utomhusgym och anlagda grusgångar som är cykelbara. Utomhusscenen används vid ett flertal olika evenemang under året, så som allsång i parken och bygdefest. Det finns även relativt stora ytor i parken som inte är anlagda för någon särskild aktivitet, utan underhålls som grönytor.

Vintertid vid rätt förhållanden nyttjas delar av parken för skridskoåkning, vilket är ett uppskattat inslag i tätortsmiljön.

Det finns även en privatägd bostadsfastighet inom parken där detaljplanen enbart medger användningen park. Tidigare låg en camping i Centrumparken.

Esslingetorpsdalen (G2)

Esslingetorpsdalen är idag ett område för odling och rekreation. Området är planlagt som parkmark. Esslingetorpsdalen är det största planlagda parkområdet i planområdet som möjliggör för många olika typer av funktioner. Idag finns det främst en lekplats och fotbollsplan inom området.



Rapsvägen (G3)

Ett mindre parkområde i närheten av järnvägen. Finns idag lekplats och grönytor för aktivitet. I parken finns ett flertal skyddsvärda ekar som skapar ett högt naturvärde på platsen.



Utveckling

Befintliga grönområden ska bevaras och utvecklas. Lekplatser och aktivitetsytor ska finnas som täcker behovet för barn- och unga inom planområdet, vars placering kan variera över tid. Tillgängligheten till dessa är viktiga att bevaka vid kommande planering. Generellt kan exempelvis trädplanteringar och slätterängar bidra till att förbättra lokalklimatet och den biologiska mångfalden.

Nedan följer grönområden med särskilda värden att utveckla.

Centrumparken (G1)

Genom att bygga vidare på parkens befintliga kvalitéer kan parken utvecklas än mer. Centrumparken ska utvecklas till att bli Brålandas egna gröna vardagsrum – en plats med aktiviteter, evenemang och parkmiljö som attraherar många målgrupper. Ytan passar lämpligen även för andra evenemang som minifestivaler, utomhusbio eller loppmarknad. Vintertid bör alltid eftersträvas att isen spolats för möjlighet till skridskoåkning.

Esslingetorpsdalen (G2)

Området kan utvecklas till att bli ett tydligare rekreationsområde med promenadstråk och aktivitetsytor samtidigt som det kvarstår områden för odling. Även stadsodling ska stimuleras. Ravinen i området kan fungera som dagvattenhantering.

Rapsvägen (G3)

Grönområdet kan med fördel fortsätta användas som aktivitetsyta där ekarna fortsatt skyddas och blir en integrerad del av parken.

Grön infrastruktur

För att kunna bibehålla och länka samman de gröna områdena i orten visualiseras viktiga kopplingar inom den gröna infrastrukturen. Mellan parkområden och till Frändeforsån är det viktigt att anlägga växtlighet, skyddskorridorer och andra gröna inslag som binder dessa samman. Även allén som med fördel upprättas på Allégatan markeras. I tidigare översiktsplanearbete i kommunen har föreslagits att ta fram riktlinjer eller liknande för att stärka biologisk mångfald på kommunens park- och gatumark. Det kan bland annat handla om utbildningssatsningar, större hänsyn till befintliga värden och att öka inslagen av träd, fältskikt, ängsvegetation och våtmark.

Konsekvenser

Genom en ökad satsning på grönområden finns fler ytor för barn- och unga att leka och tillsammans med vuxna skapa nya sociala mötesplatser.

Genom gröna korridorer sammankopplas grönområdena i orten vilket ger positiva effekter på den biologiska mångfalden. Fler planteringar, slätterängar eller liknande på våra grönområden förbättrar lokalklimatet.

Natur och friluftsliv

Inom planområdet och i Brålanda tätorts närområde finns begränsat med sammanhängande natur- och friluftslivsområden. Natur- och friluftsområden ska säkra kommunens biologiska mångfald och stärka våra ekosystem men även ge tillgång till säkra, inkluderande och tillgängliga grönområden för alla målgrupper.

En naturvårdsstrategi har antagits för kommunen och ger en bra utgångspunkt vad gäller skyddsvärd natur, likaså vart exploatering kan vara lämpligt utifrån ett naturvärdesperspektiv. Trots detta kan det krävas naturvärdesinventeringar när nya områden ska tas i anspråk. När intrång måste ske i känsliga miljöer ska förutsättningarna för ekologisk kompensation undersökas i ett tidigt skede.

Nuläge

Idag finns endast ett större sammanhängande område inom planområdet där friluftslivet står i fokus. Elljusspåret, med den tillhörande Mollebergsskogen/skolskogen, är en väl utnyttjad resurs för såväl fritids- som skolaktiviteter. Vid elljusspåret finns såväl spår om 1,25 km eller 2,5 km. Vintertid kan spåren vid goda snömängder användas för skidåkning.

En bit utanför planområdet, cirka nio kilometer västerut, återfinns Kroppefjäll som fyller stor funktion som natur- och friluftslivsområde för invånare och besökare i närområdet. På Kroppefjäll finns en mängd varierande vandringsleder, sjöar, naturreservat och grillplatser.

I östra delen av planområdet rinner Frändeforsån som idag är en outnyttjad resurs, mycket beroende på den barriär E45 utgör som försvårar möjligheterna att ta sig ner till strandkanten eller röra sig längs vattnet.

Utveckling

Elljusspåret och skolskogen (N1 och N2)

Tätortsnära skog i närheten av Brålanda fyller en viktig funktion, eftersom det inte finns mycket naturmark i de centrala delarna. Mollebergsskogen/elljusspåret ger invånarna kontakt med rekreation och friluftsliv samtidigt som den är betydelsefull för barn och unga då delar av skogen används som skolskog. Skogen bör bevaras, utvecklas och tillgängliggöras.

Viktigt för att bevara naturvärdena är en långsiktigt hållbar skogsförvaltning. Skogsområdena är idag privatägda, varför kommunen inte innehar någon rådighet över förvaltningen. För att bevara rekreativvärdena bör kommunen ingå ett nyttjandesrättsavtal med markägarna för att långsiktigt säkra tillgången till elljusspåret och skolskogen. Tillgängligheten till området säkerställs genom en ny gång- och cykelväg längs med Stenhammarsvägen, läs mer under [Transportinfrastruktur/Gång- och cykelväg](#).

Kopplingen och tillgängligheten till Kroppefjäll ska bestå och om möjligt utvecklas, exempelvis delvis genom ovan nämnda cykelväg.



Grillplats vid elljusspåret/skolskogen.

Frändeforsån (N3)

Frändeforsån är en känslig slättå med rikt djur- och växtliv. I anslutning till ån finns en mindre hagmark med en rik gräs- och örtflora och med flera sällsynta och hävdberoende arter. Längs Frändeforsån finns fina gröna miljöer, men det är idag en nästan helt outnyttjad resurs som är svårtillgänglig för Brålandas invånare. E45 är en barriär som försvårar möjligheterna för människor att ta sig ner till strandkanten eller röra sig längs vattnet.¹⁷ Det är viktigt att minska barriäreffekten av E45 i såväl dess nuvarande som framtida dragning genom gröna passager ner till vattnet. Eftersom E45 i sig är otillgänglig att röra sig längs med till fots bör det finnas ett par passager, lämpligen vid caféverksamheten och vid avloppsreningsverket. Vid kyrkan i norr och på ställen i söder finns befintliga vägar som tillgängliggör ån.

Inom det strandskyddade området på 100 meter säkerställs rekreation och friluftsliv vilket möjliggör för ett gångstråk (grusgång). Det är av vikt att ett anläggande av gångstråk görs på ett sätt som inte försämrar villkoren för växt- och djurliv. Längs med ån bör en odlingsfri skyddszon sparas, som fungerar som ett filter för avrinnande vatten. Skyddszonen utgörs med fördel av naturlig vegetation för att gynna den biologiska mångfalden. Den biologiska mångfalden i kantzonen bedöms kunna öka jämfört med idag genom skötselavtal.

Ett annat sätt att ta vara på Frändeforsån som resurs för rekreation är att även tillgängliggöra den för paddling.

Det som framför allt behövs är då iläggningsplats för kanoter någonstans längs ån. Vänersborgs kommun äger en del mark i området runt avloppsreningsverket som kan vara lämplig. Därifrån är ån hinderfri en dryg kilometer norrut och elva kilometer söderut. Det går bland annat att paddla mellan orterna Brålanda och Frändefors som ligger på en mils avstånd. Förutsättningarna att förlänga paddlingsleden hela vägen mellan Hästefjordarna och Vänern behöver utredas, det finns flera hinder där lyftvägar i så fall måste anordnas.



Upptrampad stig längs rekreativområdet Frändeforsån. Foto taget vid reningsverket och norrut.

¹⁷ UP 5 - underlätta kontakt med vatten

Konsekvenser

Genom en ökad satsning på rekreationsområden ökar möjligheterna till ett aktivt friluftsliv. Genom planförslaget innebär det ringa inskränkningar för enskilda markägare, i form av jordbruks- eller ängsmark längs Frändeforsån som behöver nyttjas för fotgängare eller begränsningar till att ändra markanvändningen av elljusspåret. Utförs planerade åtgärder, exempelvis gångstråk längs Frändeforsån, på rätt sätt kan den biologiska mångfalden längs ån stärkas och satsningen blir positiv ur flera aspekter.

Vatten

Avsnittet behandlar vattenförekomster inom planområdet.

Nuläge

Inom planområdet finns endast ett vattendrag, Frändeforsån. Avrinningsområdet för ån är komplext, men förenklat rinner ån från Stora Hästefjorden vidare till Vänern. Norr om Brålanda ansluter den till Dälpan och Krokån vilka bildar Dalbergså.

Det finns inom området även ett grundvattenskyddsområde och flera markavvattningsföretag, läs mer under avsnittet [*Samlad konsekvensanalys/Vattenmiljö*](#).

Utveckling

Tillgängligheten till och kring Frändeforsån avses utvecklas, läs mer under avsnittet [*Nuläge, utveckling och konsekvenser/Natur och Friluftsliv*](#).

Konsekvenser

Läs mer under avsnittet [*Samlad konsekvensanalys/Vattenmiljö*](#).

Samlad konsekvensanalys

I avsnittet beskrivs hur planens genomförande skulle kunna påverka samhället och naturen på olika sätt. Här sammanfattas konsekvenserna i avsnittet ovan och utvecklas utefter viktiga miljöaspekter.

Jämförelsealternativ, metod och avgränsningar

Jämförelsealternativ

Nuläget

Nuläget beskriver hur förhållandena ser ut inom planområdet idag.

Det är mot nollalternativet som planförslaget och övriga alternativ ska bedömas, alltså inte mot nuläget.

Nollalternativ

Nollalternativet i MKB:n motsvarar planområdets sannolika utveckling ifall den fördjupade översiktsplanen inte genomförs, vilket är det alternativ som planens konsekvenser ska vägas mot. Om inte den fördjupade översiktsplanen tas fram och genomförs kommer flera utbyggnader/satsningar ändå göras. Nedan listas tidigare ställningstaganden som ligger till grund för den utveckling nollalternativet innebär.

Områdesplan för Brålanda (antagen av kommunfullmäktige 1984), ger en samlad bild av rekommenderad markanvändning för tätortsområdet Brålanda. Planen pekar ut flera nya områden för bostäder och verksamheter som ännu inte är utbyggda. Det finns även med en västlig ringled.

Den kommuntäckande Översiktsplanen från 2017 innehåller dessutom ett flertal viktiga generella principer för utvecklingen, som till exempel att utveckla tillgänglighet, bostäder och utveckling av stationssamhälle. I översiktsplanen redovisas även område för tätortsutveckling, strategiska verksamhetsområden, samt ett förslag på utredning av ett nytt verksamhetsområde söder om Toppfrys.

Detaljplan för Källeberg 1:205 m.fl. kommer vid ett genomförande att möjliggöra för ca 270 nya bostäder, centrum- och verksamhetsmark samt yta för skolverksamhet. Det finns ytterligare några detaljplaner med befintliga obbyggda byggrätter för verksamheter och bostäder som när som helst kan exploateras.

Det finns några riktningsgivande plandokument som behandlar olika delfrågor men som inte är antagna som översiktsplaner – bland annat Grönplan Vänersborg 2008, Bostadsförsörjningsplan 2021–2025 och Naturvårdsstrategi. Till detta kommer pågående arbete riktlinjer för hållbar hushållning med jordbruksmark.

Vissa stora förändringar kommer att ledas av andra aktörer. Västra Götalandsregionen, Västtrafik och Trafikverket är inblandade i arbetet med att förbereda för ny

tågstation i Brålanda och på sikt finns även planer för dubbelspårig järnväg genom orten. Trafikverket leder ett pågående arbete med åtgärdsvalsstudie för E45.

Nollalternativet innebär alltså att stora förändringar kommer att ske oavsett om den fördjupade översiktsplanen antas eller inte.

Såväl planförslagets genomförande som nollalternativet innebär förändringar av nuvarande markanvändning vilket medför olika konsekvenser. Konsekvensbeskrivningen analyserar konsekvenser av planförslagets genomförande jämfört med dagens markanvändning, men huvuduppgiften är att belysa skillnaden mellan *planförslagets* och *nollalternativets* konsekvenser.

Jämförelsealternativ för enskilda utvecklingsförslag

I vissa fall kan flera alternativ för enskilda åtgärder komma att belysas i konsekvensbeskrivningen. Det gäller till exempel olika vägalternativ och utvecklingsområden.

Metodbeskrivning

Som en del av kommunens översiktsplanering ska den fördjupade översiktsplanen för Brålanda vara ett vägledande styrdokument som pekar ut övergripande strukturer och principer för framtida mark- och vattenanvändning. Rekommendationerna i planförslaget är inte juridiskt bindande utan är tänkt att ge vägledning och riktning inför framtida utveckling. Innan större förändringar sker behöver detaljplaner, vägplaner, järnvägsplaner, miljötillstånd eller andra utredningar genomföras. Noggrannare konsekvensbeskrivningar görs inom ramen för dessa utredningar. Det innebär att miljökonsekvenser som uppkommer på grund av en ny tågstation, dubbelspårutbyggnad och utbyggnad av E45 och dess påverkan på befintlig bebyggelse, miljöer, mark eller liknande inte beskrivs i denna miljökonsekvensbeskrivning. Trafikverket ansvarar för att beskriva sådana miljökonsekvenser i den fortsatta infrastrukturplaneringen. Ett skäl för att ändå ha med dessa förslag är att lämna utrymme för taktiska och praktiska val av utvecklingsområden i framtiden. Det kan till exempel handla om ny kunskap kommer fram vid fortsatta utredningar som gör att kommunen vill avvakta med ett visst projekt. Ett annat skäl är att det kan vara bra att ha en bild av hur en mycket långsiktig framtida stadsutveckling kan se ut, även om det är troligt att flera nya översiktsplaner hinner tas fram innan vi närmar oss att nå dit. Även om det är troligt att endast en mindre del av de redovisade utvecklingsområdena är utbyggda till år 2040 kommer konsekvensbedömningen att utgå från en tänkt utbyggnad av samtliga områden, vägar och broar.

Den beskrivning som görs av FÖP:ens konsekvenser bör därför vara av en översiktlig karaktär och lyfta fram tänkbara konfliktfrågor och orsakssamband snarare än kalkylerade mätvärden.

Innehållsmässig avgränsning MKB

I 6 kap. § 11 miljöbalken listas vad en miljökonsekvensbeskrivning (MKB) ska innehålla. MKB:n för den fördjupade översiktsplanen ska följa dessa lagkrav. Det som är aktuellt i fråga om avgränsning är vilka miljöaspekter, miljöeffekter samt miljökvalitetsmål som kan anses vara relevanta att beakta i miljöbedömningen av planen.

Som utgångspunkter för att avgränsa vilka aspekter kommunen tar med i konsekvensbeskrivningen används kommunens Miljöprogram 2030, regionala miljömålen, de nationella miljömålen och de globala hållbarhetsmålen Agenda 2030 som grund. För att skapa en överskådlig och tydlig struktur har en lista på tematiska frågeställningar tagits fram som täcker in de aspekter som bedöms vara relevanta för miljökonsekvensbeskrivningen, se bilaga 1.

Avgränsningssamråd med länsstyrelsen

Vänersborgs kommun begärde under hösten 2021 in synpunkter angående avgränsningar i MKB från länsstyrelsen i Västra Götaland. Av länsstyrelsens synpunkter kan utläsas att följande frågor är särskilt viktiga att belysa:

- Jordbruksmark
- Artskydd
- Grön infrastruktur
- Biotopskydd
- Arkeologi och bebyggelsemiljö
- Vattenmiljö
- Strandskydd
- Klimatanpassning vid skyfall
- Riskfrågor avseende geoteknik och farligt gods

Det framgick av Trafikverkets och sedermera länsstyrelsens yttrande att med hänsyn till att sannolikheten att ny tågstation i Brålanda, dubbelspårutbyggnad och utbyggnad av E45 kommer bli verklighet innan FÖP:ens målår 2040 är små behöver inte konsekvensanalysen i FÖP:en ta hänsyn till dessa projekt. Om eventuella åtgärder ändå inträffar inom tidsangivelsen hanteras miljökonsekvenserna i detaljplan, väg- eller järnvägsplan.

Riksintressen

Riksintressen gäller geografiska områden som har utpekats därför att de innehåller nationellt viktiga värden och kvaliteter. Områden kan vara av riksintresse för både bevarande och exploatering. Riksintressen ska behandlas och redovisas i den kommunala översiktsplaneringen så att det blir tydligt hur dessa förhåller sig till andra intressen men också för att avvägningar mellan oförenliga riksintressen ska kunna göras. Företräde ska ges till försvarsintresset om området eller del av området behövs för en anläggning för totalförsvaret, enligt miljöbalken 3 kap. 10 §.

Begreppet riksintresse används om två olika typer av områden. Dels större områden som riksdagen beslutat om i 4 kap. miljöbalken, dels områden som är riksintressen enligt 3 kap. miljöbalken och där den ansvariga nationella myndigheten har ett ansvar för att ange anspråk.

Förutsättningar

För FÖP Brålanda finns riksintressen för kommunikationer och för Försvarsmak- tens verksamhet.

Kommunikationer (3 kap. 8 § miljöbalken)

Planområdet påverkas av anläggningarna Norge-/Vänerbanan, E45 och Trollhättan- Vänersborgs flygplats som tillräknas riksintresseområden för kommunikationer (enligt 3 kap. 8 § miljöbalken).

Enligt miljöbalken ska riksintresse för kommunikationer skyddas mot åtgärder som påtagligt kan försvåra tillkomsten eller utnyttjandet av anläggningen, därmed ska funktionen hos transportsystemet säkerställas. Tillkommande bebyggelse får inte påverka vare sig nuvarande eller framtida nyttjande av kommunikationsanlägg- ningen negativt.

Järnvägssträckan Norge/Vänerbanan med Nordlänken är till största del av internation- ell betydelse och ingår i det utpekade TEN-T-nätet (transeuropeiska transportnätet, som syftar till att maximera logistiken inom infrastruktur och transport i EU). Banan sträcker sig från Göteborg till Kil respektive Kornsjö och är enkelspårig och elektrifi- erad. Vid Skälebol, utanför Erikstad, delar sig banan mot Kornsjö respektive Kil, där förbindelsen Göteborg-Norge, som går via Skälebol och Kornsjö, ingår i det utpe- kade TEN-T-nätet. Sträckan Skälebol-Kil ingår inte i TEN-T-nätet men är av nationell betydelse. Hela banan ingår i det utpekade strategiska godsnätet och är mycket vik- tigt för både person- och godstrafik.

Väg E45 ingår i det nationella stamvägnätet som riksdagen fastställt. Vägarna i det nationella stamvägnätet är av särskild nationell betydelse. Delen mellan Göteborg och Gällivare ingår även i det av EU utpekade TEN-T. Vägarna som ingår i TEN-T är av särskild internationell betydelse.

Lokalt, och regionalt, sett är sträckan av stor betydelse för arbetspendling, främst mellan Göteborg och Trollhättan. Dessutom är det ett viktigt stråk för näringslivets transporter eftersom den bland annat är betydelsefull för internationella godstrans- porter via Göteborgs Hamn. Vägen är rekommenderad väg för farligt gods.

Trollhättan-Vänersborgs flygplats med dess hinderytor är av riksintresse för kommu- nikationer. Flygplatser har tre olika skyddsområden för att garantera att det inte finns några hinder för flygtrafiken: ytan närmast flygplatsen, procedurområdet som täcker ett större område kring flygplatsen och MSA-ytan som utgörs av en cirkel med radien 55 km från flygplatsens landningshjälpmedel. MSA är en förkortning av Minimum Sector Altitude. MSA-ytan finns för att flygplan som är på väg ner för att landa ska kunna sjunka till rätt nivå innan den slutliga inflygningen sker. På denna höjd har flygplanet en marginal på 300 meter över den MSA-påverkande ytan, vars höjd är samma som högsta hinder inom ytan. Hela planområdet berörs av MSA-ytan från Trollhättan-Vänersborgs flygplats. Uppförande av byggnader eller objekt högre än 20 meter kan komma att ha en negativ inverkan på flygtrafiken.

Totalförsvaret (3 kap. 9 § miljöbalken)

Totalförsvaret består av militär verksamhet (militärt försvar) och civil verksamhet (civilt försvar) och är den verksamhet som behövs i händelse av krig. Det förändrade säkerhetspolitiska läget har medfört att planeringen för totalförsvaret ska återupptas. Mark- och vattenområden som har betydelse för totalförsvaret ska så långt det är möjligt skyddas mot åtgärder som påtagligt kan motverka totalförsvarets intressen eller som påtagligt kan försvåra tillkomsten eller utnyttjandet av dessa.

Myndigheten för samhällsskydd och beredskap (MSB) är bemyndigade att identifiera mark- och vattenområden som behövs för anläggningar som kan vara av riksintresse för totalförsvarets civila del. Försvarsmakten är bemyndigade att identifiera mark- och vattenområden som behövs för anläggningar som kan vara av riksintresse för totalförsvarets militära del.

Hela planområdet berörs av påverkansområden för väderradar (Vara), MSA samt stoppområde för höga objekt, varför ingen karta redovisas.

Påverkansområde Väderradar. Försvarsmaktens Vädertjänst och SMHI verkar för en meteorologisk infrastruktur i Sverige. Infrastrukturen är en förutsättning för båda myndigheternas funktion inom sina ansvarsområden och måste fungera i samtliga beredskapsnivåer. En typ av meteorologisk infrastruktur är väderradar med tillhörande anläggningar som utgör riksintresse för totalförsvarets militära del. Tillgången till väderradarinformation är väsentlig för att myndigheterna ska kunna utföra sitt samhällsansvar gällande vädertjänst.

Riksintresset väderradar riskerar framför allt att skadas av vindkraftsetableringar för nära väderradaranläggningarna. Störningarna på väderinformationen blir då för stora för att säkra prognoser ska kunna tas fram. Därför finns en internationell överenskommelse om att inga vindkraftverk får uppföras inom en fem km radie från en väderradaranläggning och i Sverige används en bortre gräns på ca 50 km där särskilda analyser måste genomföras. I viss mån kan även master och andra höga objekt inte tillstyrkas, om de bedöms medföra påtaglig skada för riksintresset.

MSA (Minimum Safe Altitude) är ett område kring en militär flygplats där höga objekt kan påverka flygplatsens MSA. Det är den lägsta tröskelhöjd som är rekommenderad för att in- och utflygning till en flygplats ska vara säker. Den i plansammanhang dimensionerande höjden för MSA utgörs av det högsta flyghindret i berörd sektor. Tröskelhöjden beräknas genom att man tar det högsta objektets höjd i meter över havet och adderar 300 meter. Det utrymme som uppstår utgör luftfartens säkerhetsmarginal vid visuell inflygning med genomgång av moln. Militär MSA-yta är området inom en radie av 46 km från flygplatsens ARP (banornas mittpunkt).

Inom MSA-ytan (Minimum Sector Altitude) kan höga objekt medföra påtaglig skada. Höga objekt kan eventuellt uppföras inom MSA-ytan om totalhöjden över marken inte uppnår de höjdbegränsningarna som gäller (samt om ingen annan konflikt med riksintresse eller påverkansområde föreligger).

FÖP-området ingår i påverkansområdet för MSA avseende både Såtenäs flottiljflygplats och Råda övningsflygplats.

Påverkansområde stoppområde för höga objekt är ett definierat avgränsat område där Försvarmakten ej tillstyrker uppförande av vindkraftverk och har en mycket restriktiv hållning till andra höga objekt, eftersom dessa bedöms medföra påtaglig skada på riksintresset.

FÖP-området ingår i påverkansområdet för Såtenäs flottiljflygplats/Råda övningsflygplats.

Konsekvenser

Utveckling på järnvägen och E45 är Trafikverket ansvariga för. I FÖP Brålanda är dessa infrastruktursatsningar viktiga planeringsförutsättningar, varför inga markanvändningar har föreslagits som försvårar utnyttjandet av anläggningarna. Det vägreservat som återfinns i ÖP 2017 aktualiseras och tas med, vilket stärker riksintresset.

Eftersom inga utvecklingsområden föreslås som försvårar utnyttjandet av anläggningarna bedöms konsekvenserna av planförslaget vara jämförbara eller marginellt mer positiva än nollalternativet.

Planförslaget bedöms inte påverka riksintressena för Försvarmakten negativt, eftersom en etablering av vindkraftverk oavsett inte är möjlig inom planområdet utifrån de buller- och skuggkrav gentemot närboende som finns. Vad avser höga byggnader eller andra anläggningar bedöms det inte bli aktuellt utifrån den befintliga bebyggelsestrukturen som finns i planområdet idag. Därför står avvägningen i ÖP 2017 fast. I de fall en exploatering ändå kan medföra höga byggnadshöjder behöver hänsyn tas till riksintresset och berörda myndigheter remitteras.

Eftersom den befintliga bebyggelsestrukturen inte ger några indikationer på att kommande bebyggelse ska ha en höjd som inverkar negativt på flygtrafiken bedöms konsekvenserna av planförslaget vara jämförbara med nollalternativet.

Klimatpåverkan

I detta avsnitt bedöms planens påverkan på långsiktig global klimatförändring, alltså det som kallas växthuseffekt och vars drivkraft är ökning av andelen koldioxid och andra växthusgaser i atmosfären. Med stöd av klimatlagen (2017:720) har riksdagen fastställt som nationellt mål att Sverige senast år 2045 inte ska ha några nettoutsläpp av växthusgaser till atmosfären, för att därefter uppnå negativa utsläpp. Även på internationell, regional och kommunal nivå finns uppsatta mål som innebär utfasning av växthusgasutsläpp för att begränsa klimatförändringarna.

Förutsättningar

Utsläpp av växthusgaser är ett av de stora hoten mot samhället och en av vår generations största utmaningar med risk för genomgripande påverkan på klimatsystemen och därmed förutsättningarna för samhället. Kommunfullmäktige antog i juni 2021 en strategi för ett fossilfritt Vänersborg 2030 där kommunala mål satts upp för transporter, el och uppvärmning. En viktig uppgift för stadsplaneringen är att göra hållbara resvanor attraktiva. En annan uppgift är att underlätta cirkulär ekonomi,

till exempel återbruk, delningstjänster och en avfallshantering som gynnar återanvändning, bränsleutvinning och materialåtervinning. Byggnader och tekniska anläggningar innebär också klimatpåverkan genom bland annat utsläpp från materialtillverkning, transporter och uppvärmning. När skogsmark tas i anspråk för stadsutveckling uppstår också ett nettoutsläpp av koldioxid eftersom mycket kol är bundet i skogen.

Konsekvenser

Planens konsekvenser för klimatpåverkan hänger starkt ihop med hur planen ger förutsättningar för människor att minska sin klimatpåverkan från sina transporter. De viktigaste skillnaderna mot nollalternativet är att planen innebär en tydlig satsning på förbättrade möjligheter för tågpendling och cykling. Utan FÖP:en skulle troligen inte regionen göra de satsningar som pågår avseende nya tågstationer, risken för mindre välfungerande kollektivtrafiksystem finns.

Förslaget innebär en utbyggnad av bostäder och verksamheter, vilket i sig kan förväntas öka transportbehoven på väg. Samtidigt går fordonsflottan från fossila drivmedel med föroreningsutsläpp till ett elektrifierat alternativ. Eftersom målåret är 2040 kommer den omställningen ha kommit långt. Planens tydliga inriktning på att stärka möjligheterna att åka tåg bedöms till stor del väga upp ökade vägtransporter. Även planens satsningar på utveckling av strandpromenaden och tillgängligheten till grönområden kan ha en positiv effekt då det kan minska behovet av transporter på fritiden.

Jordbruksmark

Frågan om brukningsvärd jordbruksmark har blivit alltmer aktuell under de senaste åren och skyddas mot exploatering genom miljöbalken. Jordbruksmark och möjlighet till lokal livsmedelsproduktion är en grundpelare för ett robust och livskraftigt samhälle. Jordbruksmarken är även viktig för det lokala näringslivet, landskapsbildningen, ekosystemens funktioner och kommunens identitet.

För att säkerställa att brukningsvärd jordbruksmark skyddas i enlighet med miljöbalken och att förutsättningarna långsiktigt tryggas för matproduktion och en livskraftig jordbruksnäring pågår arbete i kommunen med att ta fram riktlinjer för exploatering av jordbruksmark. I med att riktlinjerna ännu inte är antagna följer prövningen nedan den metodik som presenterades i den bakgrundsrapport som togs fram 2022.¹⁸

Jordbruksmarken är den största frågan att bedöma konsekvenserna utav för utveckling av Brålanda. Brålanda tätort omges av jordbruksmark åt samtliga väderstreck. Eftersom frågan är komplex görs en redogörelse av processgången enligt 3 kap. 4 § miljöbalken för samtliga utvecklingsområden och planerade anläggningar.

¹⁸ Riktlinjer för jordbruksmarken i Vänersborg – bakgrundsrapport, 2022-04-04, Rådhuset Arkitekter

Behovet av prövning

Jordbruksmark berörs av utvecklingsområden och planerade anläggningar, varför en prövning krävs.

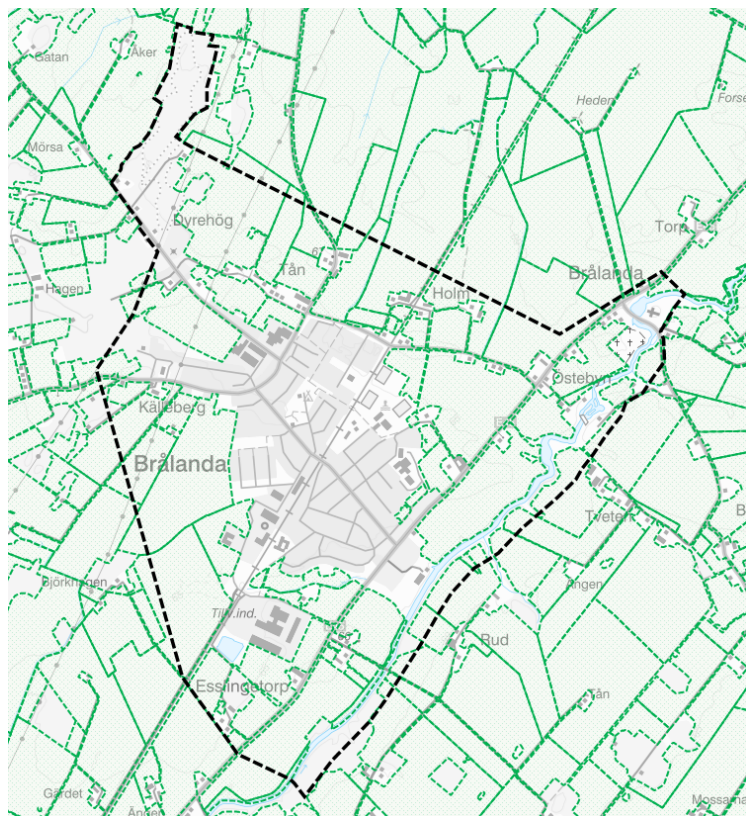

Är jordbruksmarken brukningsvärd?

Enligt metodiken ska Jordbruksverkets blockdatabas och produktionsplatser för djurhållning användas i första hand för att bedöma om marken är brukningsvärd.

Ingår marken i blockdatabasen idag eller har gjort relativt nyligen är det en stark indikation på att marken är att betrakta som brukningsvärd. Blockdatabasen redovisar block ner till 0,1 hektar. Däremot kan markägare som äger mindre än 4 hektar jordbruksmark inte söka stöd, varför denna mark därmed inte redovisas i blockdatabasen. Marken kan alltså utgöras av jordbruksmark oberoende av blockdatabasen.

Enligt kartan ingår i princip all mark utanför befintligt tätortsområde i blockdatabasen, oavsett om marken är detaljplanelagd eller inte. Det betyder att marken är berättigad jordbruksstöd och är då att anse som brukningsvärd. Det finns i anslutning till planområdet produktionsplatser för djurhållning. Se även Lantbruksnämndens yttrande från 1976 nedan.

Väsentligt samhällsintresse

För att bedöma om åtgärderna är av väsentligt samhällsintresse används en del frågeställningar.

Vad säger tidigare översiktsplan och andra kommunala planeringsdokument?

Sammanfattningsvis har stadsplaner och samhällsplanering sedan 1940-talet pekat på tätortsutveckling på jordbruksmark. Vilket har varit, och fortsatt är, är nödvändigt på grund av Brålandas geografiska läge med omkringliggande jordbruksmark.

Översiktsplan 2017

I Vänersborgs kommuns översiktsplan från 2017 pekas Brålanda tätort ut som lämpligt för tätortsutveckling och utveckling av framtida stationsområde. Kommunens rekommendation för tätortsutveckling är att i första hand planera i direkt anslutning

till befintliga tätortsområden och med närhet till befintlig infrastruktur och service. Översiktsplanen nämner att utvecklingsmöjligheter för landsbygden bör främjas, men att det inte får påverka ett områdes karaktär negativt. Brålanda är ett samhälle med ett brett utbud av service och mötesplatser, kommunen bör ge tätorten förutsättning till utveckling genom planberedskap för bostäder och verksamheter.

Att exploatera och bygga på jordbruksmark diskuteras i översiktsplanen, en rekommendation är att exploatering vid eller på jordbruksmark ska anpassas så att så stor del som möjligt av kvarvarande jordbruksmark kan fortsätta brukas på ett bra sätt.

1972 års dispositionsplan

Dispositionsplanen från 1972 byggde på en ringled (matarring) runt tätorten, med utifrånmatning in mot centrum. Storgatans anslutning till E45 skulle slopas helt och Industrigatans utbyggnad utgör den södra skänkel av ringleden. Samtidigt byggs Tånvägen om och bildar ringledens norra skänkel. Tätortens bebyggelseområden föreslogs utvidgas i huvudsak inom ringleden, såväl som två industriområden i söder och sydost.

En viss utbyggnad skedde enligt planen, men den största delen har inte infriats, däribland ringleden.

Brålanda Frändefors - tätortsutbyggnad alternativstudier (1977)

Alternativstudien genomfördes 1977 som en delrapport i kommunens dåvarande program för hushållning med jordbruksmark. I studien studerades fyra alternativ för utbyggnad för tätorterna Brålanda och Frändefors. Syftet var att kommunfullmäktige skulle välja ett alternativ som skulle utföra underlag för kommande områdesplaner.

I alternativstudien konstateras att Brålandas närmaste omgivningar består till övervägande del av högklassig åkermark. En utbyggnad av samhället är svår att genomföra utan att komma i konflikt med jordbrukets intressen.

Sammanfattningsvis kan de fyra alternativen summeras enligt följande:

I **alternativ 1** läggs huvuddelen av bebyggelsen väster om tätorten efter en utbyggnad av området mellan E45 och järnvägen. Ett större markområde för industriändamål avsattes söder om Toppfrys.

Alternativ 2 överensstämmer med ovanstående alternativ vad avser en första utbyggnad mellan E45 och järnvägen. Därefter tas mark norr om Tånvägen i anspråk för utbyggnad. Utöver industrimark söder om Toppfrys föreslogs även områden väster om det som idag är Brålanda industri och A J Dahlbergs slakteri, samt väster om Rostocksvägen (i höjd med Tånvägen).

I **alternativ 3** koncentreras bebyggelsen sydväst om tätorten. Därefter byggs bostäder längs Stenhammarsvägen. Industrimark föreslås ske på samma sätt som i alternativ 2.

Alternativ 4 överensstämmer till stor del med alternativ 3, men inte lika omfattande. Industriutbyggnaden föreslås som alternativ 1 och delar av alternativ 2.

Något definitivt ställningstagande för något av alternativen skedde inte i själva alternativstudien, men alternativ 4 mottogs som mest positivt.

Lantbruksnämnden yttrande (1976-05-12)

”Tätorten Brålanda omges av högvärdig åkermark på alla sidor utom vissa områden i nordväst. I lantbruksnämndens inventering av åkermarken har all mark kring tätorten klassats som A-område. [...]

Med hänvisning till ovanstående beskrivning anser lantbruksnämnden att eventuellt fortsatt bebyggelse i Brålanda tätort bör koncentreras västerut från tätorten. Ur jordbrukets synpunkt är det också olämpligt att sprida bebyggelsen på ett flertal små områden. Det är bättre att koncentrera bebyggelsen till ett litet antal områden varigenom ett mindre antal brukningsenheter berörs.”

Områdesplan för Brålanda tätort (1984)

Områdesplanen för Brålanda tätort från 1984 beskriver jordbruksmarken i tätorten, vilken var en tung planeringsförutsättning för framtagande av planförslaget. Brålanda omges av högklassig åkermark. Det tydliggörs att utvidgning av samhället medför oundvikligen att god jordbruksmark tas i anspråk. Trots detta pekas vissa områden ut som tänkta bostadsområden och utvecklingsområden i områdesplanen.

Under arbetet med områdesplanen jämfördes två olika alternativ, med olika grad av ianspråktagande av jordbruksmark i tätortens västra del. Båda alternativen utgår från alternativ 4 i alternativstudien.

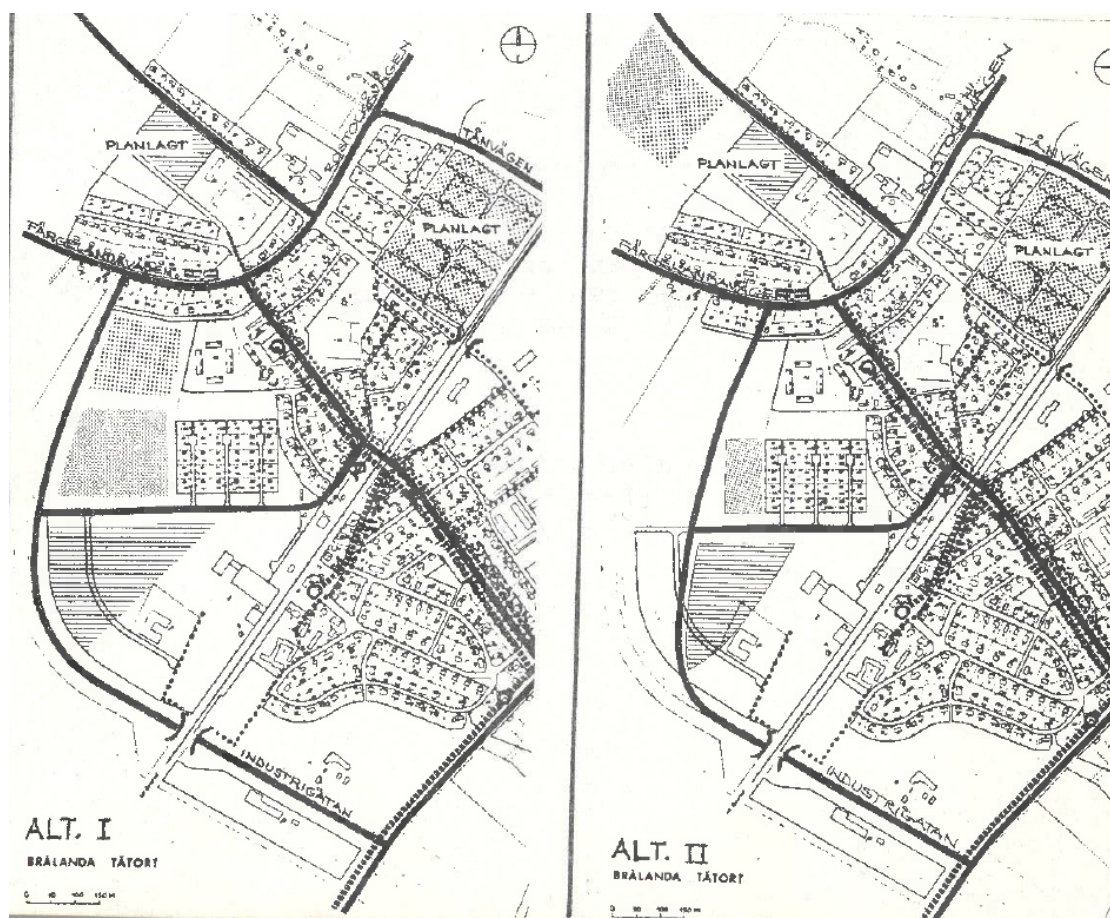

Alternativstudie i områdesplan (1984).

Alternativ 1 pekades ut som mest lämpligt utifrån lantbruksnämndens och länsstyrelsens yttrande, se nedan. Lantbruksnämnden påpekade att det ur jordbrukssynpunkt är olämpligt att sprida bebyggelsen på ett flertal små tomter och att det är bättre att koncentrera bebyggelsen så att mindre brukningsenheter berörs.

Lantbruksnämndens yttrande 1982-03-23

”Etapp 1990–2000.

I etappen föreslås utbyggnad söder om tätorten på bra jordbruksmark. Arealanspråket utöver tidigare planlagd mark är begränsat och förslaget innebär från plansynpunkt lämplig avgränsning av tätorten söderut. Två alternativ redovisas vilja i stort bedöms likvärdiga från jordbrukssynpunkt. Några andra alternativ som skulle innebära att mindre åkermark tas i anspråk finns inte. För den redovisade planperioden fram till år 2000 synes planförslaget enligt alt 1 vara det minst olämpliga från jordbrukssynpunkt. Lantbruksnämnden motsätter sig därför inte den redovisade planen med förutsätter att marken bebyggs så att den ger utrymme för så många bostäder som möjligt.

Om utbyggnaden blir snabbare än vad som nu är planerat, eller om utbyggnaden ska fortsätta efter det att den nuvarande planen genomförts, bör bebyggelsen vid Källeberg minimeras och bebyggelsen i så stor utsträckning ske åt väster. Under sådana omständigheter är således alt 2 att föredra från jordbrukssynpunkt.”

Länsstyrelsens yttrande 1982-06-16

”All utbyggnad av Brålanda tätort kommer i konflikt med jordbrukets intressen. Valet av utbyggnadsalternativ bör främst bedömas med utgångspunkt från önskemålen att erhålla en planmässig tätortsbildning, möjliggöra etapputbyggnad och att kunna utnyttja gjorda investeringar för att förbättra befintliga förhållanden. Vid en samlad bedömning anser länsstyrelsen att en utbyggnad enligt alternativ 1 år 2000 bör läggas till grund för den framtida tätortsutbyggnaden.”

Vad säger övriga kommunala strategiska styrdokument?

I kommunens Bostadsförsörjningsplan 2021–2025 finns ett mål om att det ska vinnas förutsättningar att bygga minst 200 bostäder per år under planperioden.

Vad säger regionala eller nationella styrdokument?

I *Klimat 2030 – Västra Götaland ställer om: Strategiska vägval* beskrivs jordbruket som en prioriterad satsning för ett rikt odlingslandskap. Inom samhällsplaneringen ska jordbruksmarkens olika värden luftas fram. I de tillhörande exemplen på åtgärder omnämns att säkerställa att jordbruksmark i första hand används för livsmedelsproduktion.¹⁹

I *länsstyrelsens bostadsmarknadsanalys Västra Götalands län 2021* anges att Västra Götalands befolkning förväntas växa till cirka 1 820 000 invånare till år 2030. Utifrån ett regionalt och delregionalt perspektiv är behovet av bostäder stort. Analysen visar att det fortfarande finns underskott på bostäder och att bostadsbyggandet måste fortsätta för att råda bot på bostadsbristen.²⁰ I Vänersborgs kommun har det byggts

¹⁹ Klimat 2030 – Västra Götaland ställer om: Strategiska vägval.

²⁰ Bostadsmarknadsanalys 2021, rapport 2021:17, Länsstyrelsen Västra Götaland

mindre än det bedömda bostadsbehovet. Befolkningen i Vänersborg förväntas öka från dagens cirka 39 600 invånare till 42 300 invånare år 2029 enligt kommunens Mål- och resursplan 2022–2024.²¹

Ett av Sveriges miljökvalitetsmål handlar om att inneha ett rikt odlingslandskap. I den fördjupade utvärderingen av målet beskrivs att Jordbruksverket, Boverket och länsstyrelsen sedan 2016 för att öka kunskapen och sprida information om jordbruksmarkens värden. Projektet vänder sig till kommunerna och fokuserar på behovet av att värna jordbruksmarken i den kommunala fysiska planeringen.

Rättsfall

Det finns många rättsfall utifrån miljöbalkens bestämmelse om väsentligt samhällsintresse. Ett axplock presenteras här.

MÖD P 514–20

Domen gäller en åkeriverksamhet och domstolen pekar på att det enligt förarbetena är ett väsentligt samhällsintresse att kunna lokalisera bostäder och arbetsplatser nära varandra och att skapa väl fungerande och lämpliga tekniska försörjningssystem. Domstolen anser att kommunen visat att det inte går att tillgodose behovet av mark för utveckling av industriverksamhet på ett från allmän synpunkt tillfredsställande sätt genom att annan mark än aktuell brukningsvärd jordbruksmark tas i anspråk.

MÖD P 6528–20

Domstolen slår fast att om det finns en lagakraftvunnen detaljplan där marken planlagts för annat ändamål än jordbruk, utgör 3 kap. 4 § MB inget hinder mot antagande av en ny detaljplan, även om marken fortfarande används för jordbruk.

MÖD P 5040–20

Avgörandet är ett exempel där domstolen bedömt att man ej kunnat visa på väsentligt samhällsintresse. Domstolen pekar på att även om bostadsförsörjningsbehov kan vara ett sådant väsentligt samhällsintresse som innebär att brukningsvärd jordbruksmark kan användas för bebyggelse, så fanns i detta fall alternativ med närbelägna tomter.

MÖD P 2034–20 (utveckling av befintlig industriverksamhet)

Kommunen har bedömt att en detaljplan i området kommer att leda till betydande miljöpåverkan och en MKB har upprättats där det redogörs för olika alternativa lokaliseringar som prövats inför antagande. Domstolen bedömer att kommunen har visat att det inte går att tillgodose behovet av mark för industriområdet på ett från allmän synpunkt tillfredsställande sätt genom att annan mark tas i anspråk. Ett av skälen är att det nya industriområdet placeras i anslutning till ett redan existerande industriområde.

Tågstopp

Västtågutredningen syftade till att komplettera Målbild Tåg 2035 med nya stationer. Av utredningen framkommer att *Målbild tåg 2035 kan kompletteras med mål om att*

²¹ Mål- och resursplan 2022–2024 – Vänersborgs kommun, 2021-06-16

öppna 7 nya stationer utifrån givna kriterier och analyser. Detta förutsatt att infrastrukturen byggs ut så att fler stationer inte ger negativ påverkan på stora resandeflöden samt att kommunerna samtycker och planerar för en positiv utveckling i berörda tätorter.²²

Det konstateras att möjligheterna för nya tågstopp stärks om kommunen aktivt arbetar med markanvändning och detaljplaner som gynnar en bebyggelseutveckling så nära stationsområdet som möjligt. Tågstoppet i sig är ett väsentligt samhällsintresse för såväl kommunens som regionens invånare där FÖP Brålanda sätter ramarna och ger goda förutsättningar för en positiv utveckling av Brålanda.

Utbyggnadsförslag och motivering

De åtgärder som föreslås på jordbruksmark och som inte är detaljplanelagda är följande:

Område/objekt	Användning	Storlek	Kommentar	Motiv till väsentligt samhällsintresse
Tån (U6)	Industri/verksamheter	2,3 ha		Utveckling av befintlig industriverksamhet
Gula Huset (U4)	Besöksnäring	0,3 ha		Utveckling av befintlig besöksnäring
Sörbyn (U3)	Vård, bostad eller liknande	2,3 ha		Bostadsförsörjning
E45 (U8)	Industri/verksamheter	3,3 ha	Aktuell först vid ombyggnad av E45, eftersom arronderingen troligen påverkas	Utveckling av befintlig industriverksamhet
Esslingetorp (U9)	Industri/verksamheter	8,3 ha	Cirka 5,5 hektar jordbruksmark (delar utgörs av skog och damm). Utpekat i ÖP2017	Utveckling av befintlig industriverksamhet
Ringled (T12)	Väg	1 300 m	Delvis planlagd	Transport- och trafiksäkerhetsskäl
Anslutning av Tånvägen till E45 (T10)	Väg	700 m	En alternativ dragning är planlagd	Transport- och trafiksäkerhetsskäl
Förbifart E45 (T8)	Väg	---	Ingår ej i MKB för FÖP Brålanda	---

Sammanfattningsvis innebär åtgärderna att jordbruksmark av en storleksordning om cirka 13–14 hektar tas i anspråk vid full exploatering.

Alternativ lokalisering

Brålanda som tätort är lokaliserat i ett landskap med jordbruksmark och om tätorten ska utvecklas måste jordbruksmark tas i anspråk. Att verka för en sammanhållen bebyggelseutveckling på landsbygden är att föredra. Att bygga i anslutning till befintlig bebyggelse och i närheten av infrastruktur motverkar ytterligare fragmentering av

²² Västtågsutredningen huvudrapport – en komplettering av Målbild Tåg 2035, antagen av regionfullmäktige 2018-10-19

jordbruksmarken. Närheten till det framtida stationsläget ses som mycket betydelsefullt. För att tågstoppet ska kunna realiserats måste utveckling i princip ske i planområdet eller i närområdet. Det är av vikt att säkerställa en hållbar utveckling och att hushålla med de resurser som finns i närheten.

Idag finns det ont om planlagd mark för verksamheter och industri sett till kommunen som helhet. För utveckling kring Brålanda återfinns ingen annan lämplig mark än jordbruksmark, och samma gäller för Frändefors. Den närmsta marken inom kommunen med möjlighet för etablering av verksamheter och industri på annan markanvändning är jordbruksmark är vid Trestad Center, cirka 30 kilometer från planområdet. Vid nyetableringar kan planområdet och Trestad Center likställas vad avser lokalisering. För utökning av befintlig verksamhet eller industriområde är däremot Trestad Center eller liknande inte aktuellt. Flera av de befintliga industrierna innehar förädling av livsmedel vilket har en anknytning till jordbruksmarken i nära anslutning. Vid en utblick utanför Vänersborgs kommun på områden med liknande förutsättningar avseende tillgänglighet till större väg och järnväg är Sapphult i Melleruds kommun. Detta område är planlagt och skulle kunna fungera för nyetableringar, likväl som Trestad Center. Det löser inte frågan om utveckling av befintliga verksamheter samtidigt som risken med färre arbetstillfällen inom planområdet ger färre boende på orten och lägre kundunderlag för tågresor.

I planförslaget finns det en del utvecklingsstråk för såväl bilväg, gång- och cykelväg som gångväg. En utbyggnad av bilvägarna är till skillnad från en bostads- eller verksamhetsexploatering inte lika ytkrävande, men den riskerar att försämra arronderingen mer, särskilt åtgärderna avseende E45 (ingår ej i MKB) och Tånvägen. Syftet med åtgärderna är att öka trafiksäkerheten på sträckor där det under åren skett allvarliga olyckor. Ringleden väster om Brålanda innehar ett annat syfte, men där möjligheten till en förläggning nära planlagd mark är möjlig. Gång- och cykelvägarna samt gångvägarna bedöms anläggas invid befintliga vägar/diken, varför inverkan på jordbruksmarken bedöms ringa.

Område/objekt	Användning	Storlek	Alternativ lokalisering	Kommentar
Tån (U6)	Industri/verksamheter	2,3 ha	Ingen	Ingen alternativ lokalisering bedöms rimlig med hänseende till utveckling av pågående verksamhet.
Gula Huset (U4)	Besöksnäring	0,3 ha	Ingen	Ingen alternativ lokalisering bedöms rimlig med hänseende till utveckling av pågående verksamhet.
Sörbyn (U3)	Vård, bostad eller liknande	2,3 ha	Delvis Källeberg	Utveckling av pågående vårdverksamhet sker med fördel i närområdet. Bostäder ska i första hand föreslås Källeberg.
E45 (U8)	Industri/verksamheter	3,3 ha	Ingen	Aktualiseras först vid ny förbifart för E45. Området som skapas mellan befintlig och tillkommande väg är en bättre lokalisering än större sammanhängande jordbruksskiften.

Esslingetorp (U9)	Industri/verksamheter	8,3 ha	Sapphult/Trestad C	Om pågående verksamhet vill utveckla finns ingen alternativ lokalisering. Vid en nyetablering påverkar företagets krav lokaliseringen.
Ringled (T12)	Väg	1 300 m	Ingen	Ringleden kan inte förläggas på ett sätt som inte berör jordbruksmark. Exakt lokalisering kan påverka arronderingen i olika grad.
Anslutning av Tånvägen till E45 (T10)	Väg	700 m	Ingen	Anslutningen kan inte förläggas på ett sätt som inte berör jordbruksmark. Exakt lokalisering kan påverka arronderingen i olika grad.
Förbifart E45 (T8)	Väg	---	Kan vara aktuellt utanför tätorten, enligt ÅVS	Ingår ej i MKB för FÖP Brålanda

Bedömning

Brålanda som tätort är lokaliserat i ett landskap med jordbruksmark och om tätorten ska utvecklas måste jordbruksmark tas i anspråk. Att verka för en sammanhållen bebyggelseutveckling på landsbygden är att föredra. Att bygga i anslutning till befintlig bebyggelse och i närheten av infrastruktur motverkar ytterligare fragmentering av jordbruksmarken. Närheten till det framtida stationsläget ses som mycket betydelsefullt, om inte direkt avgörande, för att tågstoppet ska kunna realiseras. Utvecklingen måste i princip ske inom planområdet eller i dess närområde. Det är av vikt att säkerställa en hållbar utveckling och att hushålla med de resurser som finns i närheten.

För de flesta utvecklingsområden finns det motiv till väsentligt samhällsintresse och tillika stöd i domar från mark- och miljööverdomstolen. Utvecklingsområdet U8 kan bli aktuellt först vid utbyggnad av vägnätet. Flertalet av de andra områdena ligger i anslutning till befintliga industri-, vård-, förskole- eller aktivitetsområden och har om möjligt inte samma stöd i domar, men bygger på samma princip om förtätning framför fragmentering. Vad avser vägutbyggnaderna bedöms det allmänna intresset om trafiksäkra transporter väga tyngre än jordbruksintresset.

Kommunens vision, att *Vänersborg kommun ska vara attraktiv och hållbar i alla delar, hela livet* samt Bostadsförsörjningsprogrammet pekar på en utveckling i alla delar där Brålanda är en större tätort som är i behov av utveckling.

Konsekvens

Sammanfattningsvis innebär åtgärderna att tidigare ej detaljplanelagd jordbruksmark av en storleksordning om cirka 14 hektar tas i anspråk vid full exploatering. Jordbruksmark har kontinuerligt tagits i anspråk för ny bebyggelse. Avvägning gentemot miljöbalken 3 kap. 4 § görs då från fall till fall i detaljplan eller förhandsbesked. Översiktsplan 2017 redovisar bland annat utvecklingsområdet Esslingetorp som berör jordbruksmark. Ett nollalternativ innebär att planförslaget inte genomförs och då gäller ÖP 2017 och Områdesplanen som de viktigaste strategiska doku-

menten. Enligt dessa föreslås utbyggnad på i stort sett samma sätt som FÖP Brålanda. Planen bedöms få något mer negativa konsekvenser än nollalternativet på lång sikt.

Naturmiljö

I detta avsnitt bedöms planens påverkan på biologisk mångfald, artskydd och andra ekosystemtjänster som rör naturmiljöer. Avsnittet behandlar även konsekvenser för *Nuläge, utveckling och konsekvenser/Grönområde och park*. Rekreativaspekter behandlas i kommande avsnitt. Bedömningen gällande påverkan på artskyddade arter har avgränsats till de arter och artgrupper som hittills noterats inom planområdet genom artportalen. Samtliga bedömningar är generella och kräver fördjupade utredningar för att säkerställa att genomförande av planen uppfyller både lagstiftning och kommunens målbilder i miljöprogram och arbete med Agenda 2030. Inför detaljplannearbeten är en naturvärdesinventering många gånger lämplig att utföra, och vid behov även fördjupade inventeringar/utredningar.

I kartan återfinns kartlager kopplade till naturmiljö.

Förutsättningar

Strandskydd

Strandskyddslagstiftningen tjänar till att värna och långsiktigt trygga allmänhetens tillgång till strandområden och att bevara goda livsvillkor för djur- och växtlivet. Inom planområdet är det endast Frändeforsån som omfattas av strandskydd, med en utbredning av 100 meter från strandkanten. Inom vissa områden är strandskyddet upphävt genom äldre stadsplaner.

Av strandskyddat område berörs förutom ett fåtal privata bostäder idag bara Brålanda kyrka med tillhörande kyrkogård (R1 och R2). Genom stadsplan 1580K-257 är strandskyddet upphävt för såväl kvartersmark som allmän plats i höjd med samhället.

Den planerade utvecklingen inom det strandskyddade området handlar främst om att tillgängliggöra strandområdet för att stärka rekreation och friluftsliv genom ett gångstråk (grusgång). För att öka rekreationen även på vattnet skulle en isättningsplats för kajak kunna anordnas på den västra sidan av ån.

Åtgärderna bedöms kunna utföras med dispenskäl att anläggningen för sin funktion måste ligga vid vatten och för att tillgodose ett angeläget allmänt intresse. En utveckling av rekreativvärden längs Frändeforsån bedöms stärka ett av delsyftena med strandskyddet och är positivt för invånarna i Brålanda som idag inte har tillgängliga frilufts- och strövområden. Det är av vikt att ett anläggande av gångstråk görs på ett sätt som inte försämrar villkoren för växt- och djurliv. Den biologiska mångfalden i kantzonen bedöms kunna öka jämfört med idag genom skötselavtal.

För att realisera utvecklingsområdet U10 behöver antingen delar av befintlig stadsplan upphävas eller en ny detaljplan tas fram, vilket innebär att strandskyddet återinträder. Dispensskäl bedöms finnas för att tillgodose ett angeläget allmänt intresse.

Inom strandskyddat område finns möjlighet att peka ut LIS-områden (Landsbygdsutveckling i strandnära lägen) som ger kommuner möjlighet att använda det särskilda skälet (miljöbalken 7 kap. 18 e §) för landsbygdsutveckling när man prövar dispenser från strandskyddet. Syftet är att långsiktigt stimulera den lokala och regionala utvecklingen på landsbygden. Vänersborgs kommun räknar att gränsen för vad som kan vara aktuellt för LIS går fem kilometer utanför tätortsgränsen för Vänersborgs tätort. Eftersom förutsättningar bedöms finnas för dispensskäl för planerad utveckling pekas inget LIS-område ut.

Annan utveckling, som uppförande av byggnader, kommer troligen också behöva strandskyddsdispens.

Artskydd

Befintligt naturvårdsunderlag indikerar förutsättningar för skyddade arter då flertalet fynd av bland annat olika fladdermusarter finns i området kring Brålanda kyrka samt liten vattensalamander och vanlig groda i anslutning till Esslingetorp (rapporterade på senare år 2019 bland annat).

Det finns anledning att tro att arter som är skyddade i artskyddsförordningen finns på fler platser inom planområdet, främst i anslutning till Frändeforsån. Hänsyn till skyddade arter behöver beaktas tidigt i planprocessen, varför en naturvärdesinventering på lämplig nivå som regel kommer att behövas i samband med planläggning. Naturvärdesinventeringen kan indikera på skyddade arter varför en fördjupad artinventering kan behöva utföras. Möjligheterna till dispens från förbuden i artskyddsförordningen är begränsade.

Biotopskydd

Biotopskydd är ett skydd som ges områden med stor biologisk mångfald. Det finns ett generellt biotopskydd för allé, källa med omgivande våtmark i jordbruksmark, odlingsröse i jordbruksmark, pilevall, småvatten och våtmark i jordbruksmark, stensmur i jordbruksmark och åkerholme (ö av natur- eller kulturmark med en areal av högst 0,5 hektar som omges av åkermark eller kultiverad betesmark).

Bestämmelserna om biotopskydd är en förbudslagstiftning vilket innebär att det krävs dispens för att vidta åtgärder eller byggnationer inom de områden som besitter detta skydd. Biotopskyddet regleras i 7 kap. 11 § miljöbalken och i den anslutande tillhörande förordningen (1998:1252) om områdesskydd enligt miljöbalken med mera.

Inom planområdet finns det generella biotopskyddsområden. Rationaliseringen av jordbruket under 1900-talet har inneburit att andelen naturliga biotoper minskat, varför flera av de generella biotoptyperna är knutna till just jordbruket. Inom definitionen för småvatten och våtmark ingår exempelvis dammar och öppna diken. Just diken är vanligt förekommande i anslutning till tätorten, samtidigt som det inom tätorten kan finnas alléer som berörs vid ett samhällsbyggnadsprojekt. Berörda biotoper ska i första hand förbli opåverkade och i de fall ett ingrepp inte kan undvikas ska en dispens prövas av länsstyrelsen.

Utöver det generella biotopskyddet får länsstyrelsen, Naturvårdsverket och kommunen besluta om biotopskyddsområden för enskilda biotoper. Skogsstyrelsen kan besluta om biotopskydd för enskilda biotoper i skogsmark. Inom planområdet finns inget utpekade biotopskyddsområde.

Övriga skyddsvärden

Inom planområdet finns det skyddsvärda träd som är särskilt utpekade. Samtliga fem är koncentrerade vid kyrkan och kyrkogården. Trädslagen varierar och fyra av träden har en omkrets om cirka 260–270 centimeter (cm) och en på 397 cm. Träden har höga naturvärden och utgör en viktig del i den gröna infrastrukturen.

Öster om Frändeforsån finns det ett inventerat område med lövskog, *Strandskog utmed Frändeforsån vid Rud*. Skogstypen är klubbalkskog och trivial blandlövskog där mindre hackspett förekommer. Området innehar naturvärdesklass två med motiveringen att det är ett värdefullt område för friluftslivet och utgör en biotop för känsliga fågelarter.

Det finns ett inventerat ängs- och betesmarksområde som delvis ligger inom planområdet. Området är en dryg hektar och inventerades 2003. Områdets karaktär beskrivs som *liten ravin, kraftigt påverkad av igenväxning och ohävd. Spridda förekomster av svinrot, stagg och ängsvädd*. Marken ansågs vara i behov av restaurering, det vill säga vissa värden fanns kvar, men hade förändrats eller växt igen så pass mycket att åtgärder behövs för att återställa värdena.

Frändeforsån med dess närområde är i ÖP 2017 utpekade som *värdefullt naturområde, N4*. Syftet med området är att det ska skyddas mot åtgärder som kan skada naturmiljön eller påverka vattenkvaliteten i vattendrag negativt. Till grund för detta ligger ekologiskt särskilt känsliga områden enligt 3 kap. 3 § miljöbalken som har sin grund från ÖP-arbetet 1990 och som aktualiserades i ÖP 2017. Där beskrivs Frändeforsån som ett område med instabila och störda produktionsförhållanden; *Slättå med instabila ekologiska förhållanden på grund av stark påverkan av närsalter från omgivande jordbruksområden och bebyggelse. Ån är ett värdefullt inslag i slättlandskapet och hyser en artrik flora - många småbiotoper, mindre partier med beteshävdade strandzoner och raviner med hävdgynnad flora*.

Grön infrastruktur

För att kunna bibehålla och länka samman de gröna områdena i orten visualiseras viktiga kopplingar inom den gröna infrastrukturen. Mellan parkområden och till Frändeforsån är det viktigt att anlägga växtlighet, skyddskorridorer och andra gröna inslag som binder dessa samman. Även allén som med fördel upprättas på Allégatan markeras. Det är av vikt att även befintliga grönområden eller vid planering av föreslagna utvecklingsområden bejaka de gröna värdena och arbeta för att stärka lokalklimatet. I tidigare översiktsplanearbete i kommunen har föreslagits att ta fram riktlinjer eller liknande för att stärka biologisk mångfald på kommunens park- och gatumark. Det kan bland annat handla om utbildningssatsningar, större hänsyn till befintliga värden och att öka inslagen av träd, fältskikt, ängsvegetation och våtmark.

Konsekvenser

Planförslaget innebär en förstärkning av rekreationsvärden längs Frändeforsån, vilket stärker ett av delsyftena med strandskyddet. Genom skötselavtal bör ett gångstråk kunna anpassas på ett sådant sätt att det inte skadar växt- och djurlivet utan snarare stärker livsmiljöer som gynnar den biologiska mångfalden. Ett utpekande skulle i sin tur inte bidra till att något av strandskyddets delsyften stärks. I övrigt föreslås ingen ändrad markanvändning inom redan utpekade/inventerade områden för strandskydd, artskydd, biotopskydd eller övriga skyddsvärden.

Genom utveckling på jordbruksmark kommer det generella biotopskyddet genom åkerholmar och diken att beröras. För att mildra den negativa påverkan är det viktigt att detaljvagränsningar och skyddsåtgärder prövas i kommande plan- och lovprövningar. Naturvårdsstrategin ska följas.

Inför beslut om planbesked ska alltid behovet av naturvärdesinventering bedömas. Naturvärdesinventering ska alltid göras om misstanke finns att naturvärden eller artskyddade arter kan hotas av exploatering. Skyddsåtgärder och detaljerad planering av vilka områden som skall undantas för exploatering genomförs i detaljplanskedet. Om naturvärden ändå riskerar att skadas av exploatering ska kommunen genomföra kompensationsåtgärder.

Vänersborgs kommuns Miljöprogram 2030 pekar på vikten av levande skogar, närodlat och artrikt, hälsofrämjande miljöer, naturen runt knuten och hushållning med naturresurser. FÖP Brålanda knyter an till samtliga dessa genom föreslagna rekommendationer där både skogen, friluftsvärdena och jordbruksmarken prioriteras, vilka även omnämns i målbilden.

Nollalternativet innebär att Miljöprogram 2030 och översiktsplanen ändå gäller. Frändeforsån blir inte lika strategiskt utpekad och således inte heller förslag på skötselavtal, eller att inventerade naturvärden inte uppmärksammas i samma utsträckning. I förslaget finns även gröna korridorer utpekade som är viktiga för att stärka den gröna infrastrukturen på orten. Eftersom planförslaget i stort inte föreslår ändrad markanvändning bedöms konsekvenserna vara jämförbara eller marginellt mer positiva än nollalternativet.

Friluftsliv och rekreation

I detta avsnitt bedöms planens påverkan på friluftsliv och rekreation. Det finns därmed en tydlig koppling till avsnittet ovan om naturmiljöer, men i detta fall är aspekter kring biologisk mångfald och artskydd inte direkt avgörande medan aspekter kring tillgänglighet har stor betydelse.

Förutsättningar

Inom planområdet och i Brålanda tätorts närområde finns begränsat med sammanhängande natur- och friluftslivsområden. Det finns däremot inom planområdet ett flertal parkliknande ytor.

Idag finns endast ett större sammanhängande område inom planområdet där friluftslivet står i fokus. Elljusspåret, med den tillhörande skolskogen, är en väl utnyttjad resurs för såväl fritids- som skolaktiviteter. En bit utanför planområdet återfinns Kroppefjäll som fyller stor funktion som natur- och friluftslivsområde för invånare och besökare i närområdet. I östra delen av planområdet rinner Frändeforsån som idag är en outnyttjad resurs, mycket beroende på den barriär E45 utgör som försvårar möjligheterna att ta sig ner till strandkanten eller röra sig längs vattnet.

Parkerna i planområdet är utspridda inom tätorten och graden av planteringar, aktivitetsytor och sittmöjligheter varierar mellan dessa. I anslutning till de bostadsområden som byggdes på 1960- och 1970-talen finns även grönområden/-stråk som avgränsning till cykel- och bilvägar.

För människors hälsa har även god tillgång till parker och små naturmiljöer inom tätortsområdet stor betydelse. Det saknas tydliga bestämmelser för hur mycket grönytor som bör finnas och vad de ska innehålla, men viss vägledning finns till exempel i Boverkets handböcker "Gröna områden i planeringen" och "Bostadsnära natur". I den första rekommenderas att ett litet grönområde ska ligga inom 50 meter från bostaden, lokalpark inom 200 meter och större grön-/rekreationsområde inom 500 meter från bostaden och inte längre än 800 meter bort. I den andra lyfts 300 m som ett längsta avstånd mellan bostad och grönområde.

Det har inte gjorts någon ingående analys av förutsättningarna kopplat till dessa typer av grönytor.

Konsekvenser

Planen har en tydlig inriktning på att förbättra möjligheterna för människor att röra sig till och vid Frändeforsån och elljusspåret. Det finns vid Frändeforsån förslag på utveckling av vattenanknutna aktiviteter. Dessutom lyfts parker och grönområden fram som viktiga livskvalitetshöjande element som underlättar för ett aktivare friluftsliv. Sammantaget bedöms därför planen innebära mindre negativ påverkan på friluftslivet än nollalternativet.

Kulturmiljö

Förutsättningar

Kulturmiljö avser de avtryck som de mänskliga aktiviteterna genom tiderna avsatt i den fysiska miljön. Kulturmiljö är hela den av människor påverkade miljön som i varierande grad präglats av olika mänskliga verksamheter och aktiviteter. Nedan beskrivs fornlämningar, övriga kulturhistoriska lämningar och kulturhistoriskt inventerade byggnader.

Efter samrådet har det tagits fram en kulturmiljöutredning av AU Kulturmiljö AB. Den består dels av en kulturmiljöanalys med byggnadsinventering, dels en konsekvensbedömning med rekommendationer. Konsekvensbedömningen utgår från samrådsförslaget av FÖP Brålanda.

I kartan återfinns kartlager kopplade till kulturmiljö.

Fornlämningar och övriga kulturhistoriska lämningar

Ute i naturen är det möjligt att stöta på olika typer av lämningar från människors verksamhet under forna tider. De två vanligaste lämningarna är fornlämningar eller övriga kulturhistoriska lämningar. Vad som skiljer lämningarna åt är åldern; fornlämningar är äldre än år 1850 och övriga kulturhistoriska lämningar yngre än år 1850. Fornlämningar är lagskyddade och det är brottsligt att på något vis rubba, ta bort eller gräva ut en sådan enligt kulturmiljölagen (1988:950). Övriga kulturhistoriska lämningar är inte skyddade enligt lag, men aktsamhet och hänsyn ska fortfarande visas.

Inom planområdet finns det ett tjugotal fornlämningar eller övriga kulturhistoriska lämningar. Områden där planläggning skulle medföra ingrepp i fornlämningsområdet är *U6-Tån*, *U3-Sörbyn* och *U8-E45*. Områden där sannolikheten för okända fornlämningar är medelhög och en arkeologisk utredning kan motiveras för att förbättra planeringsunderlaget är *U10-utvecklingsområde för VA-försörjning*, *U9-Esslingetorp*, *T10-Anslutning av Tånvägen till E45* och *T8-Förbifart E45*. För *T12-Ringled väster om Brålanda* kan det finnas behov av arkeologisk utredning. Därutöver är *I1*, *T10* och *G2* tre, sedan gammalt, detaljplanerade områden, där det finns en medelhög sannolikhet för okända fornlämningar inom delområden som fortfarande ligger som jordbruksmark. Med hänvisning till planernas ålder så anser Länsstyrelsen att det behövs ett omtag med arkeologisk utredning innan jordbruksmarken tas i anspråk för verksamhet.

Kulturmiljöutredning

Det har tagits fram en kulturmiljöutredning av AU Kulturmiljö AB.²³ Den består dels av en **kulturmiljöanalys** med byggnadsinventering, dels en **konsekvensbedömning** med rekommendationer. Konsekvensbedömningen utgår från samrådsförslaget av FÖP Brålanda.

Kulturmiljöanalysen är uppbyggd utifrån en avgränsning av ett antal kulturhistoriska teman som präglat landskapets utveckling inom FÖP-området. Denna redovisas i kartan som *särskild hänsyn till kulturvärden och byggnadsinventering*.

Temana är följande:

- Det förhistoriska landskapet
- Östebyn – centralort i äldre tider
- Brålanda – sockencentrum
- Slättbygden
- Torp, boställen och småbruk
- Det äldre stationssamhället
- Det yngre stationssamhället
- Municipalsamhället
- Egen kommun och storkommun

För varje tema består analysen av två delar:

- en kort historisk bakgrund för temats betydelse i landskapet.
- specificering hur temat kommer till fysiskt uttryck i form av värdebärande karaktärsdrag.

²³ Kulturmiljöutredning, AU Kulturmiljö, 2022-12-19

Dessa värdebärare är FÖP-områdets mest värdefulla i respektive tema. Det finns ytterligare värden knutna till temana. Dessa hanteras om de berörs i Kulturmiljöutredning del 2 – Konsekvensbedömning och rekommendationer.

I kulturmiljöanalysen och byggnadsinventeringen har 114 byggnader inom FÖP-områdets avgränsning klassificerats enligt två klasser. Det bedöms finnas 44 byggnader som är särskilt värdefulla enligt 8 kap. 13 § Plan- och bygglagen samtidigt som resterande byggnader omfattas av särskilt varsamhetskrav enligt 8 kap. 17 § Plan- och bygglagen.

Konsekvensbedömningen är uppdelad i ett antal konsekvensområden (KO), där planerade förändringar sammanfaller med kulturmiljövärdena. För varje konsekvensområde görs en beskrivning av berörda kulturhistoriska värden samt en bedömning av påverkan, effekter och konsekvenser. Beroende på bedömda konsekvenser har rekommendationer för värnande och hänsyn till kulturmiljövärden formulerats.

Konsekvensbedömningen beskrivs nedan under *konsekvenser* och är inarbetad som rekommendation för berörda utvecklingsområden.

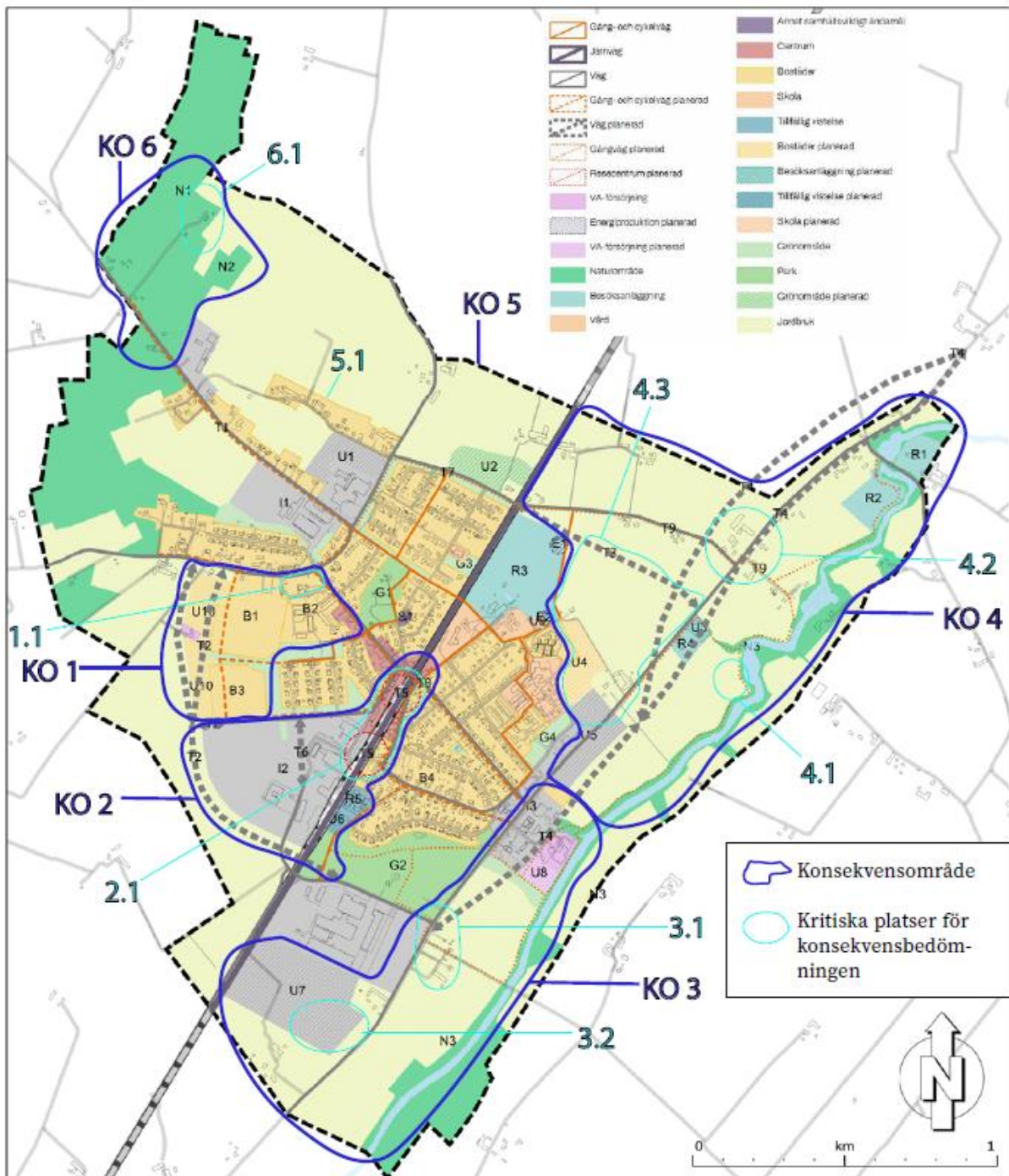

Geografisk indelning av konsekvensområdena (samrådsförslag).

Övriga kulturhistoriska inventeringar

Byggnadsinventeringen i genomförd kulturmiljöutredning ersätter *Kulturhistorisk byggnadsinventering nr 44 för Brålanda och Frändefors socknar*, genomförd av Älvsborgs länsmuseum 1998 (numera Förvaltningen för kulturutveckling), för FÖP:ens avgränsning. Det finns ett fåtal byggnader/miljöer utanför FÖP:ens avgränsning som inte har inventerats sedan 1998 varför dokumentationen inte ersatts i sin helhet.

I *Inventering av bebyggelse i agrar småindustri i Västra Götalands län - Dalsland*, genomförd av Förvaltningen för kulturutveckling (numer) 2004–2006, bedöms Dahlbergs Slakteri, Roys Charkuteri och Brålanda Mejeri som kulturhistoriskt värdefulla.

I Inventering av bebyggelse i MISSIONSHUS Vänersborg, genomförd av Förvaltningen för kulturutveckling (numer) 1997–2009, bedöms Brålanda Missionskyrka som kulturhistoriskt värdefull.

I Inventering av kyrkor i Vänersborg, 2004 – 2005, genomförd av Förvaltningen för kulturutveckling (numer) 2004–2005, bedöms byggnaderna tillhörande Brålanda kyrka som kulturhistoriskt värdefulla.

Inventerade objekt markeras i kartan med motiveringen att det inom respektive område finns särskilda kulturhistoriska värden att ta hänsyn till i någon av ovan nämnda inventeringar.

Konsekvenser

Det finns för planområdet inget riksintresse för kulturmiljövård varför planförslaget inte innebär en känslig förändring av kulturmiljön i stort. Lokalt finns det kulturhistoriska värden där en exploatering/förändring kan innebära en större påverkan. Enligt plan- och bygglagen ska bebyggelse och byggnadsverk utformas och placeras på den avsedda marken på ett sätt som är lämpligt med hänsyn till stads- och landskapsbilden, natur- och kulturvärdena och intresset av en god helhetsverkan, vilken gäller oavsett om planförslaget genomförs eller inte.

Utifrån kulturmiljöutredningen bedöms FÖP Brålanda innebära små, i viss mån måttliga, negativa konsekvenser för kulturmiljön. Det är främst inom konsekvensområde 3, 4 och 5 som skademinimerande åtgärder behövs. Effekter och konsekvenser är beskrivna för respektive markanvändningsområde.

	positiva (-2)	svagt positiva (-1)	inga (0)	små negativa (1)	måttliga negativa (2)	Måttliga -stora negativa (3)	stora negativa (4)	Sammantagen bedömning för området
Konsekvensområde 1				Små				Små (1)
Konsekvensområde 2	Stationsläge sydligt alternativ	Stationsläge nordligt alternativ	T2, T14 och U5					Svagt positiva (-1)
Konsekvensområde 3			T8 befintlig sträckning		U9	T8 ny sträckning		Måttliga (2)
Konsekvensområde 4				T4	U3 och U8	T8 ny sträckning	T8 befintlig sträckning	Måttliga -stora (3)
Konsekvensområde 5					Måttliga			Måttliga (2)
Konsekvensområde 6			Inga					Inga (0)
Sammantagen bedömning (genomsnittligt värde): Små-måttliga negativa konsekvenser (1,16)								

Beteckningarna i matrisen har skrivits om till de nya beteckningarna.

Den främsta påverkansfaktorn på kulturmiljön är ombyggnationen av E45, vilken ger negativa konsekvenser på oavsett om befintlig väg breddas eller en ny sträckning väljs. Som tidigare nämnt behöver inte FÖP:en ta hänsyn till ombyggnaden i konsekvensanalysen eftersom frågan hanteras av Trafikverket i eventuell vägplan.

De utvecklingsområden som ger måttliga negativa konsekvenser är U6, U3, U8 och U9. Viktigt är att arbeta vidare med skademinimerande åtgärder för dessa områden. Effekter, konsekvenser och rekommendationer beskrivs under respektive utvecklingsområde i både utredningsdelen och huvuddokumentet.

Genom arkeologiska utredningar inför detaljplanarbeten förbättras planeringsunderlaget och kunskapen om kända och hittills okända fornlämningar. Däremot kommer troligen flera exploateringar innebära ingrepp i fornlämningar, vilket kan ses som negativt, men en mildrande effekt kan då vara att större kunskap erhålls om traktens förhistoria.

Genom genomförd kulturmiljöutredning bedöms kunskapsunderlaget om Brålandas bebyggelsemiljöer ha ökat markant. För befintlig bebyggelse är byggnadsinventeringen ett viktigt underlag för framtida lovprövningar samtidigt som inarbetade rekommendationer är ett bra planeringsunderlag inför framtida utveckling av orten. En fullt genomförd FÖP kommer innebära såväl måttliga negativa som positiva konsekvenser för kulturmiljön. Med skademinimerande åtgärder bedöms planförslaget få liknande, eller delvis mer negativa konsekvenser än nollalternativet på lång sikt eftersom frågan uppmärksammas i en samlad kontext.

Vattenmiljö

I detta avsnitt bedöms planens påverkan på vattenmiljön med fokus på vattenskydd, markavvattning och miljökvalitetsnormer.

Förutsättningar

Grundvattenskyddsområde

Det finns ett grundvattenskyddsområde i västra delen av planområdet som upprättades 1961. Skyddsområdet är beläget över både jungfrulig mark, bebyggda fastigheter och inom den nyligen antagna detaljplanen för Källeberg. Vattentäkten är inte i bruk i dagsläget men bestämmelserna för skyddsområdet gäller fortfarande och innebär sammanfattningsvis att schaktning, sprängning eller andra åtgärder inte får vidtas om de påverkar grundvattnet. Inom området föreslås delvis ändrad markanvändning genom ringleden (T12).

Det finns även en kommunal grundvattentäkt, Dyrehög, som är en förstärknings- och reservvattentäkt som kompletterar Rörvik ytvattentäkt för vattenförsörjning. Grundvatten från Dyrehög pumpas till Källebergs vattenverk. Det finns sedan tidigare ett förslag till vattenskyddsområde för Dyrehögs vattentäkt som på sikt kan komma att ersätta det gamla skyddsområdet. Ett nytt vattenskyddsområde kommer omfatta såväl befintlig som eventuellt tillkommande bebyggelse på U6, varför det är

viktigt att tillhörande föreskrifter följs. Det är viktigt att grundvattennivån inte sänks, genom minskad tillrinning, så att vattenkvaliteten inte försämras.

Markavvattningsföretag

Planområdet berörs av markavvattningsföretag bildade under 1920-/40-talen. Ett dikningsföretag är en samfällighet som bildades för att förbättra markavvattningen och vattenavledningen, oftast för att vinna ny odlingsmark. Dikningsföretaget består dels av diken, dels båtnadsområdet som är det område som drar nytta av en markavvattningsåtgärd. Markavvattningsföretag kan komma att beröras av utbyggnad inom både befintliga och nya detaljplaner. Frågan ska utredas i en detaljplan och ägare till fastigheter som deltar i dikningsföretaget ska ges möjlighet att yttra sig under detaljplanprocessen. Vid åtgärder som innebär ändrade förhållanden för dikningsföretaget kan det behöva omprövas eller upphävas. Ansökan om omprövning görs hos en mark- och miljödomstol.

Miljö kvalitetsnorm för vattenförekomst

Inom planområdet är det *Frändeforsån - mynningen i Dalbergså till Östra Hästefjordens utlopp* som omfattas av miljö kvalitetsnormer för vattenförekomster.

Frändeforsån - mynningen i Dalbergså till Östra Hästefjordens utlopp

	Status	MKN
<i>Ekologisk status</i>	Måttlig	Måttlig ekologisk status 2039
<i>Tillkomst/härkomst</i>	Naturlig	
<i>Kemisk status</i>	Uppnår ej god	God kemisk ytvattenstatus
Planerade åtgärder	Kommunal anslutning av små avlopp i Vänersborgs kommun planeras ske vid vattenförekomsten fram till 2027. Åtgärden behövs för att klara åtgärdsbehov för fosfor i inlandsvatten.	

Ekologisk status

Den ekologiska statusen för vattenförekomsten är måttlig, där de *fysikalisk-kemiska kvalitetsfaktorerna* generellt anses goda, *konnektiviteten* som dålig och de *biologiska kvalitetsfaktorerna* som måttliga.

Kvalitetskravet för den ekologiska statusen är måttlig för år 2039. Jordbruket orsakar sämre än god ekologisk status genom betydande påverkan av näringsämnen, varför kvalitetskravet innebär ett undantag från att nå god ekologisk status. Det har bedömts omöjligt att nå god ekologisk status i vattenförekomsten utan att skada samhällsintresset jordbruk. Jordbruket uppfyller samhällsekonomiska behov som inte kan fyllas på annat sätt som är bättre för miljön. Alla möjliga åtgärder för att minska belastningen från jordbruket behöver fortfarande genomföras då även det mindre stränga kravet innebär ett krav på viss förbättring av status för näringsämnen.²⁴

²⁴ VISS.

Kemisk status

Den kemiska statusen för vattenförekomsten uppnår ej god, med undantag för bly- och kadmiumföreningar.

Kvalitetskravet för den kemiska statusen är god, med undantag för förekomsten av polybromerade difenyletrar och kvicksilver vars halter bedöms överskrida gränsvärdet i fisk i samtliga vattenförekomster.²⁵

Konsekvenser

För grundvattenskyddsområdet föreslås delvis ändrad markanvändning genom ringleden (T12) och utvecklingsområde för bostäder (U1). Eftersom täkten inte är i bruk bedöms denna konflikt inte utgöra hinder för fortsatt exploatering. I den befintliga detaljplanen för Källeberg utgjorde konflikten inget hinder. För det planerade vattenskyddsområdet kan en konflikt uppstå genom utbyggnad av industriverksamhet. Eftersom även befintlig verksamhet omfattas av föreslaget område bör det på platsen kunna tas hänsyn till båda intressena.

En viss förändring i markanvändning kommer ske inom befintliga markavvattningsföretag, exempelvis norr och söder om Stenhammarsvägen. En konsekvens av exploatering är en ökad andel hårdgjorda ytor vilket kan tillföra omkringliggande diken större vattenvolymer än vad de ursprungliga dimensionerades för. Frågan får utredas genom dagvattenutredningar i kommande detaljplanarbeten.

Jordbruket orsakar sämre än god **ekologisk** status genom betydande påverkan av näringsämnen. Det har bedömts omöjligt att nå god ekologisk status i vattenförekomsten utan att skada samhällsintresset jordbruk. Jordbruket uppfyller samhällsekonomiska behov som inte kan fyllas på annat sätt som är bättre för miljön. Mer djupgående analyser av påverkan på miljökvalitetsnormer för vattenförekomsten sker däremot i kommande detaljplaner, oftast genom dagvattenutredningar.

De utvecklingsområdena som särskilt kan ha inverkan på vattenkvaliteten och möjligheten att uppnå miljökvalitetsnormen för vatten är:

- Utvecklingsområde Tån (U6)
- Utvecklingsområde Rasta (U7)
- Utvecklingsområde E45 (U8)
- Utvecklingsområde Esslingetorp (U9)
- Ringled väster om Brålanda (T12)

Utvecklingsområdena ovan är avsedda för industri och verksamheter och utgör idag främst jordbruksmark. Tidigare har liknande områden i kommunen detaljplanelagts vid en önskan om förändrad markanvändning, varför det är utgångspunkten även här. I detaljplanarbetet är kommunens dagvattenpolicy en utgångspunkt, vilken utvecklas under *Samlad konsekvensanalys/Klimatrisk*. I policyn står att en särskild dagvattenutredning alltid ska göras vid planläggning av större områden, vilket ovan

²⁵ VISS.

nämnda bedöms vara. I framtiden dagvattenutredning presenteras förväntade föroreningsnivåer och förslag på dagvattenlösningar som fördröjer vattnet och filtrerar föroreningarna. Planerad utveckling bedöms innebära en ökad belastning på avloppsreningsverket, men inrymmas inom dess tillstånd. Eftersom i princip all bebyggelse inom FÖP-området innefattas av verksamhetsområde för avlopp innebär inte en utveckling ökade utsläpp från enskilda avlopp.

Utöver punktkällorna jordbruk och enskilda avlopp berörs Frändeforsån av fyra påverkanskällor med betydande påverkan på vattenförekomstens ekologiska status.

- Förorenade områden (Hvena kvarn)
- Atmosfärisk deposition
- Förändring av konnektivitet genom dammar, barriärer och slussar - för vattenkraft
- Förändring av konnektivitet genom dammar, barriärer och slussar - okända eller föråldrade

FÖP Brålanda bidrar inte till att påverkanskällorna ovan får förändrade förutsättningar.

Vattenförekomstens **kemiska** status uppnår ej god status, vilket beror på långväga luftburna föroreningar som är av sådan omfattning och karaktär att det i dagsläget saknas tekniska förutsättningar att åtgärda det.

Sammantaget bedöms kommande åtgärder som tillräckliga för att miljö kvalitetsnormen för vatten ska säkerställas.

Ett nollalternativ innebär att planförslaget inte genomförs och då gäller ÖP 2017 och Områdesplanen som de viktigaste strategiska dokumenten. Enligt dessa föreslås utbyggnad på i stort sett samma sätt som FÖP Brålanda, såväl som på Tån (U6), Rasta (U7) och E45 (U8) vilka idag utgörs av jordbruksmark. Nollalternativet innebär således att mer mark fortsätter utgöra jordbruksmark, vilket fortsättningsvis bidrar till sänkt krav på kvalitetskravet. Lokalt kommer FÖP Brålanda troligen innebära marginellt positivare konsekvenser än nollalternativet sett till att jordbruksmark tas ur produktion i samband med att marken får en bättre rening. Kommunalt och regionalt bedöms planen däremot få liknande konsekvenser än nollalternativet på lång sikt.

Luftmiljö

I detta avsnitt bedöms planens påverkan på luftkvalitet och miljö kvalitetsnormer (MKN) för luft.

Förutsättningar

God luftkvalitet är viktig för människors hälsa och miljö. Förorenad luft ökar risken för allergier, luftvägsbesvär och cancer. Vänersborg är medlem i luftvårdsförbundet "Luft i Väst" som mäter luftkvalitet för att kontrollera mot miljö kvalitetsnormerna för luft. Den största bidragande faktorn för utsläpp till luft kommer från vägtrafiken.

Föroreningarna består främst av kolväten, kolmonoxid, partiklar (PM10 och PM2,5), NOx och flyktiga organiska ämnen (VOC).

Det finns inga mätpunkter inom planområdet för något ämne/partikel. Enligt Lufts i Västs senaste rapport underskrids, för Vänersborg tätort och kommunen i stort, alla miljö kvalitetsnormer och miljömålen tangeras eller uppfylls.²⁶ Förhållandena i Brålanda bedöms inte vara annorlunda, varför miljö kvalitetsnormerna idag bedöms underskridas.

Konsekvenser

De viktigaste skillnaderna mot nollalternativet är att planen innebär en tydlig satsning på förbättrade möjligheter för tågpendling och cykling. Utan FÖP:en skulle troligen inte regionen göra de satsningar som pågår avseende nya tågstationer.

Det är svårt att bedöma hur nya bostads- och verksamhetsområden hade växt fram utan vägledning av FÖP:en, men risken för mindre välfungerande kollektivtrafiksystem och cykelvägnät finns. Nya bostads- och verksamhetsområden kommer oberoende av ett tågstopp ändå ge upphov till ökad andel vägtransporter. Samtidigt går fordonsflottan från en fossila drivmedel med föroreningsutsläpp till ett elektrifierat alternativ. Eftersom målåret är 2040 kommer den omställningen ha kommit långt.

Sammantaget bedöms förslaget innebära något mindre påverkan på luftmiljön än nollalternativet.

Klimatrisk

I detta avsnitt bedöms planens påverkan på risk för hälsa avseende ras, skred och erosion samt översvämningar till följd av skyfall.

Förutsättningar

I kartan återfinns kartlager kopplade till skred, eroderbarhet, skyfall och avrinningsstråk.

Skred, ras och erosion

Myndigheten för samhällsskydd och beredskap (MSB), dåvarande Räddningsverket, genomförde år 2000 en översiktlig stabilitetskartering för utvalda bebyggda delar av kommunen, däribland en del av Brålanda²⁷. Av karteringen framkommer att det är områdena närmast ravinen i Esslingetorpsdalen och Frändeforsån som berörs av den zon där förutsättningar finns för initiala spontana eller provocerade skred och ras (zon 1). Den enda byggnaden inom denna zon är kommunens reningsverk. Det övriga karterade området utgörs av den zon (zon 2) som kan komma att beröras ifall skred eller ras förekommer inom zon 1. Här finns ett femtiotal bostäder. I princip all bebyggd mark är detaljplanelagd och har sedan karteringen gjordes i stort sett varit fullt utbyggd.

²⁶ Luft i Väst, Vänersborg 2021, 2021.

²⁷ Översiktlig stabilitetskartering i Vänersborgs kommun, Statens Räddningsverk, 2001-05-04.

Av karteringen framkommer också att det inte bedöms krävas någon detaljerad stabilitetsutredning sånär som på området öster om Frändeforsån och ett litet område norr om reningsverket. Någon sådan utredning har inte genomförts. Det är viktigt att riskfrågan beaktas löpande för såväl befintliga som tillkommande förutsättningar. *Det pågår för närvarande ett detaljplanearbete invid reningsverket där en geoteknisk utredning avses genomföras för såväl befintlig som tillkommande bebyggelse och i det arbetet är avsikten att provta norr om reningsverket.*



Kartutdrag från Räddningsverkets översiktliga stabilitetskartering.

SGU har en kartvisare där förutsättningar för skred i finkorniga jordarter framgår, se *aktsamhetsområden* i kartan ovan.²⁸ Inom planområdet finns det enligt analysen förutsättningar för skred främst längs Frändeforsån och ravinen i Esslingetorpsdalen, men även vid GC-tunneln nordväst om Brålanda skola. SGU har även en kartvisare över jordskred och raviner som visar de spår som bildats i terrängen efter inträffade jordskred på land, samt raviner i lösa jordlager.

För området norr om Industrigatan har det gjorts en geoteknisk undersökning i samband med ett tidigare detaljplanearbete för bebyggelsen norr därom, år 2016. Jordlagerförhållandena är lika följer av lera, bland annat kvicklera. Stabilitetsberäkningarna visade att totalstabiliteten för grönområdet var tillfredställande för den utökade byggrätten. Laboratorieanalyserna gav tecken på att skred i området tidigare kan ha inträffat.²⁹

Erosion är den nednötning och transport av jord och berg som orsakas av rinnande vatten och förändrade vattennivåer som sker längs kuster, sjöar och vattendrag. Begreppet eroderbarhet avser endast jordens materialegenskap såsom jordpartiklarnas tyngd och sammanhållande krafter. Faktorer som vattnets strömhastighet, vågpåverkan och morfologi, som är avgörande för erosionsprocessen, beaktas inte. Under vissa förutsättningar kan erosion bidra till att ras och skred inträffar.

Inom planområdet finns potentiellt hög eroderbarhet längs Frändeforsån.

Riktlinjer:

²⁸ <https://apps.sgu.se/kartvisare/>

²⁹ PM GEOTEKNIK, Brålanda, Södra Sörbyn, Sweco Civil AB, 2016-11-30

- Vid planläggning ska de geotekniska förutsättningarna säkerställas genom lämplig undersökning.
- Vid Esslingetorpsdalen och Frändeforsån ska riskfrågan särskilt beaktas vid förändrad markanvändning eller ökad belastning.

Översvämning och skyfall

För Frändeforsån finns ingen översvämningsskartering gjord. Istället redovisas höga flöden genom kommunens framtagna skyfallsskartering.

Vänersborgs kommun har en policy för dagvattenhantering (antagen av kommunfullmäktige 2011) med tillhörande riktlinjer. Utgångspunkten i policyn är att dagvatten i första hand ska ses som en estetisk, biologisk och hydrologisk resurs och omhändertas på ett för platsen lämpligt sätt. Även blåplanen beskriver kommunens skyldigheter att ta hand om dagvatten och det pågår arbete med att utöka dagvattendelarna av blåplanen, bland annat med utvecklade riktlinjer.

Dagvattenhanteringen syftar till att:

- Dagvatten omhändertas på ett för platsen lämpligt sätt. Lokalt omhändertagande av dagvatten (LOD) ska eftersträvas.
- Dagvatten hanteras på ett säkert, miljöanpassat och kostnadseffektivt sätt så att god bebyggelse- och naturmiljö kan uppnås. Dagvattnet skall användas som en resurs för närmiljön och synliggöras där så är möjligt och motiverat.
- Tillförseln av dagvatten i ledningssystem skall minska. Förorenat dagvatten skall där så är möjligt och motiverat separeras från rent dagvatten.
- Den naturliga vattenbalansen skall eftersträvas.
- En särskild dagvattenutredning ska alltid göras vid planläggning av större områden.

Dagvattensystemens dimensionering och kapacitet är kritiska faktorer för att begränsa skadorna vid extrem nederbörd. Kommunen har tagit fram en broschyr där fastighetsägare får tips och råd om hur de kan ta hand om sitt eget dagvatten lokalt. Tillförseln av dagvatten i ledningssystemen och till avloppsreningsverken ska minska. De senaste 20 åren har ett omfattande saneringsarbete skett i kommunen med syfte att separera dagvattnet från spillvattnet. Antalet källaröversvämningar har minskat markant i och med detta arbete och målsättningen är att fortsätta identifiera och bygga bort alla kombinerade ledningar. Utöver byggnader behöver även vägar och järnväg tåla klimatets variationer, samt att trummor och broar måste kunna släppa igenom tillräckligt med vatten.

Vid planläggning av ny bebyggelse ska dagvatten i första hand tas om hand genom LOD (lokalt omhändertagande av dagvatten), med syfte att vattnet kan infiltreras eller fördröjas för att jämna ut stora flöden och bidra till rening innan dagvattnen når vattendragen. Öppna dagvattenlösningar minskar samtidigt risken för översvämningar och bräddningar i avloppssystemen till följd av skyfall. I områden med förorenad mark måste dagvattenfrågan särskilt uppmärksammas. Nya detaljplaner ska alltid redovisa hur dagvattnet från planområdet kan tas om hand på ett hållbart sätt.

De parker och grönområden som finns i och runt tätbebyggda områden kan ta emot mycket av dagvattnet. Om parker och andra grönytor utformas som multifunktionella kan de användas som lek- och parkytor samtidigt som de tål och kan hantera översvämningar vid behov. På så sätt kan markens och växternas egen reningsförmåga utnyttjas och belastningen på sjöar och vattendrag blir mindre.

Även naturliga lågpunkter i landskapet kan utnyttjas för dagvattenhantering. Till grund för den planeringen visar kommunens skyfallskartering var i landskapet vattensamlingar riskerar att skapas efter kraftfulla regn, samt hur avrinningsvägarna ser ut (se **kartan**). SMHI:s klimatstudier förutser att det kommer att bli vanligare med extrema regnoväder. Därför är det viktigt att konsekvenserna av skyfall utreds och beskrivs i en detaljplan. Då ska även eventuell påverkan utanför planområdet ingå. I de lägen översvämningsskydd krävs för att möta klimatförändringar bör de anpassas så att negativ påverkan på värdefulla naturmiljöer blir så liten som möjligt. Inom området finns viktiga grundvattenmagasin. Det är därför viktigt att stor hänsyn tas till dessa i samband med byggnation, anläggningar eller andra ingrepp som riskerar att förorena grundvattnet.

Av skyfallskarteringen kan konstateras att vid ett 100-årsregn förekommer mindre dagvattenmängder inom stora delar av bebyggda kvarter (se karta ovan), med större ansamlingar väster om Järnvägsgatan, längs ravinen i Esslingetorpsdalen, sydöst om den södra drivmedelsstationen, Frändeforsån, norr om reningsverket, GC-tunneln nordväst om skolan, Centrumparken och runt industriområdet vid Stenhammarsvägen/Rostocksvägen. Skyfallsfrågan behöver särskilt beaktas för utvecklingsområdena på ömse sidor om Stenhammarsvägen.

I stort föreslås pågående markanvändning, vilket är park- eller naturmark, för de lågpunkterna med störst djup. Enligt kartan kan en tydlig avdelare utläsas avseende avrinningsvägarna. Generellt uttryckt kan sägas att dagvatten för den norra delen av planområdet rinner norrut över jordbruksmarken och för den södra delen leds detta via Esslingetorpsdalen till Frändeforsån och via jordbruksmark mot Nuntorp.

Konsekvenser

Extremväder spås bli mer vanligt förekommande i framtiden. Höga nederbörds-mängder kan leda till höga flöden i intilliggande åar, vars fluktuerande nivåer kan påverka erosionen. Frändeforsån med redan idag potentiellt hög eroderbarhet kan påverkas ytterligare och risken för ett skred öka. Ett skred i Frändeforsån kan få stora konsekvenser på samhällsviktig verksamhet, varför riskfrågan är särskild viktig att beakta löpande för såväl befintliga som tillkommande förutsättningar.

Ingen förändrad markanvändning föreslås i något område med risk för skred. Ett nollalternativ innebär att planförslaget inte genomförs och då gäller ÖP 2017, områdesplanen och Räddningsverkets skredkartering som de viktigaste strategiska dokumenten i frågan. Den sistnämnda är ett underlag som inte presenterats fördjupat i de två övriga strategiska dokumenten, varför planförslaget tagit denna i beaktande vid utformning av utvecklingsområden. Planförslaget bedöms därmed få liknande, eller marginellt mer positiv konsekvens än nollalternativet på lång sikt eftersom frågan uppmärksammas i en samlad kontext.

Med skyfallskarteringen som grund har lågpunkter/avrinningsvägar identifierats och beskrivits för de utvecklingsområden där frågan är särskilt aktuell. FÖP Brålanda frångår inte gällande riktlinjer utan förespråkar att dagvatten och skyfall hanteras i detaljplaneskedet.

Ett nollalternativ innebär att planförslaget inte genomförs och då gäller ÖP 2017, områdesplanen och dagvattenpolicyn som de viktigaste strategiska dokumenten i frågan. Enligt dessa föreslås utbyggnad på i stort sett samma sätt som FÖP Brålanda, såväl som på området norr om Stenhammarsvägen. Områdesplanen behandlar inte dagvattenfrågan varför planförslaget bedöms planen få liknande, eller marginellt mer positiv konsekvens än nollalternativet på lång sikt eftersom frågan uppmärksammas i en samlad kontext.

Buller

I detta avsnitt bedöms planens påverkan på risk för hälsa avseende buller från trafik och industrier.

I kartan återfinns kartlager kopplade till utredningsområde för buller

Förutsättningar

Trafikbuller

Planområdet är påverkat av flera, större eller mindre, trafikbullerkällor. Exempelvis delar järnvägen tätorten och i dess utkant går E45. För järnvägen och de statliga vägarna (E45, Storgatan, Tånvägen, Färgelandavägen, Rostocksvägen och Stenhammarsvägen) har det gjorts bullerkartläggningar-/inventeringar år 2009³⁰.

³⁰ Soundcon, Bullerkartläggning och bullerinventering, rapport 10084, 2009-01-27

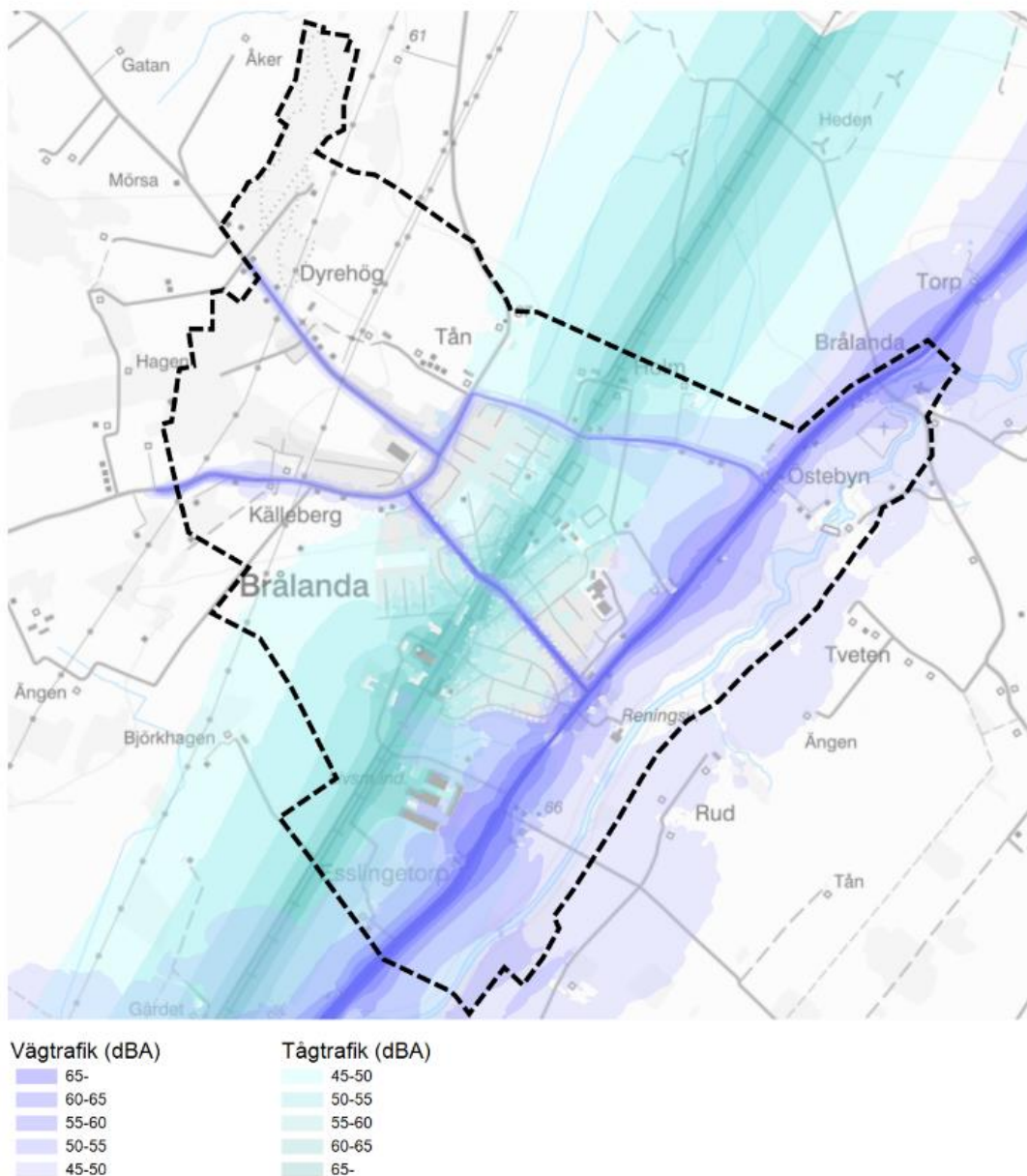

Källa Soundcon (2009).

Enligt *Förordningen (2015:216) om trafikbuller vid bostadsbyggnader* bör buller från spårtrafik och vägar inte överskrida 60 dBA ekvivalent ljudnivå vid en bostadsbyggnads fasad, och 50 dBA ekvivalent ljudnivå samt 70 dBA maximal ljudnivå vid en uteplats om en sådan ska anordnas i anslutning till byggnaden. Sedan finns det undantag från huvudregeln.

Enligt Naturvårdsverkets riktvärden³¹ bör buller från spårtrafik och vägar inte överskrida 50 dBA ekvivalent ljudnivå vid delar av skolgården avsedda för lek, vila och pedagogisk verksamhet, och 55 dBA ekvivalent ljudnivå för övriga vistelsezoner inom skolgården samt 70 dBA maximal ljudnivå. Sedan finns det undantag från den maximala ljudnivån.

³¹ Naturvårdsverket, Riktvärden för buller på skolgård från väg- och spårtrafik.

Trafikverkets prognos om framtida fordonstrafik för tåg år 2040 (Trafikverket – trafikuppgifter järnväg T21 och bullerprognos 2040), stämmer till största delen överens med den bullerkartläggning och bullerinventering som Soundcon gjorde år 2009, varför bullerutredningen avseende tåg bedöms som aktuell.

Trafikverket - Trafikuppgifter järnväg T21 och bullerprognos 2040				Bullerkartläggning 2009 (Soundcon)			
Trafikverket prognos 2040				Prognos 2020			
Bana	Sträcka	Tågtyp	Antal tåg (ÅDT)	Bana	Sträcka	Tågtyp	Antal tåg (ÅDT)
Norge-/Vänerbanan med Nordlänken	Öxnared-Skålebol	Goods	22,5	Norge-/Vänerbanan	Öxnared-Brålanda	Goods	44
	Öxnared-Skålebol	X2	12,3		Öxnared-Brålanda	Övrig persontåg	26
	Öxnared-Skålebol	X50-54	28,1			Totalt	70
		Totalt	62,9				
Trafikverket tågplan 2021				Dagens trafik (2009)			
Bana	Sträcka	Tågtyp	Antal tåg (ÅDT)	Bana	Sträcka	Tågtyp	Antal tåg (ÅDT)
Norge-/Vänerbanan	Brålanda-Skålebol	Goods	20,4	Norge-/Vänerbanan	Öxnared-Brålanda	Goods	27
	Brålanda-Skålebol	GoodsDi	0,1		Öxnared-Brålanda	Övrig persontåg	18
	Brålanda-Skålebol	Pass	1,8			Totalt	45
	Brålanda-Skålebol	X10-11	2,6				
	Brålanda-Skålebol	X2	7,4				
	Brålanda-Skålebol	X50-54	17,0				
	Brålanda-Skålebol	Övriga	0,3				
		Totalt	49,6				

I kartan finns ett utredningsområde för buller kring järnvägen och E45 där bullerfrågan särskilt ska beaktas. Av kartläggningarna framgår att inget planerat utvecklingsområde för bostäder eller vård hamnar över lagkravet om 60 dBA. Vad avser utvecklingsområde för förskolegård hamnar hela området mellan 45–55 dBA. Vid en exploatering bör en mer noggrann bullerberäkning genomföras.

Industri- och verksamhetsbuller

Ekvivalent buller från verksamheter får enligt rekommendationer i Naturvårdverkets rapport – *Vägledning om industri- och annat verksamhetsbuller* inte överskrida 50 dBA (kl 06-18), 45 dBA (18–22 samt helg), 40 dBA (natt) vid bostäder, skolor och förskolor.³²

Lantmännen och Toppfrys har idag tillstånd som anger att buller inte får överskrida 55 dBA dagtid, 50 dBA kvällstid och 45 dBA nattetid vid befintliga bostäder, alltså fem dBA högre än Naturvårdsverkets rekommendationer.

A J Dahlbergs slakteri har idag tillstånd som följer Naturvårdsverkets rekommendationer.

Vad avser verksamhetsbuller från jordbruket finns inga särskilda tillstånd. Buller från jordbruket kan inom planområdet i perioder bli mer påträngande.

Konsekvenser

Merparten av utpekade utvecklingsområden är tänkta för verksamheter/industri där krav om en bullerdämpad uteplats eller liknande saknas. De eventuellt tillkommande verksamheterna kommer i sin tur att placeras i anslutning till befintliga verksamheter där miljötillstånd i stor utsträckning styr vilka bullernivåer som tolereras. Däremot påverkas den totala bullernivån av antalet bullerkällor inom ett område. Det innebär att även om varje enskild verksamhet klarar riktvärdena för buller så kan adderingseffekten från andra och likvärdiga bullerkällor medföra att bullerriktvärdena överskrids. Utvecklingsområdet nordost om vårdområdet möjliggör för

³² <https://www.naturvardsverket.se/publikationer/6500/vagledning-om-industri--och-annat-verksamhetsbuller/>

mer bullerkänsliga användningar. Enligt ovan nämnda bullerkartläggningar under-skrider bullernivåerna för aktuellt område de lagkrav som finns, samtidigt som ett utvecklingsområde för verksamheter österut hade blockerat en del av bullret.

Det är svårt att bedöma hur en utveckling enligt nollalternativet hade påverkat bul-lermiljöerna. Adderingseffekten behöver främst bejakas för utvecklingsområde U6. Risken för mer spridda bostads- och verksamhetsområden hade ökat, samtidigt som miljötillstånden fortsatt styr verksamheten. Därför bedöms förslaget innebära ett nollsummespel jämfört med nollalternativet.

Risk för olyckor

I detta avsnitt bedöms planens påverkan på risk för hälsa avseende transport av far-ligt gods och miljöfarlig verksamhet.

I kartan återfinns kartlager kopplade till farligt gods, miljöfarliga verksamheter och riskbedömningsområde för kraftledning.

Förutsättningar

Farligt gods

Ämnen och föremål som har sådana farliga egenskaper att de kan orsaka skador på miljö, människor eller egendom om de hanteras fel under en transport benämns farligt gods (Myndigheten för samhällsskydd och beredskap, 2009a). Transport av farligt gods inom Sverige regleras i lagen (2006:263) samt förordningen (2006:311) om transport av farligt gods. Både lagen och förordningen gäller för samtliga trans-portslag (Myndigheten för samhällsskydd och beredskap, 2015).

Transporter av farligt gods sker inom planområdet på E45 och järnvägen. I kommu-nen passerar på E45 ca 400 000 ton/år och på järnväg beräknas ca 500 000 ton farligt gods passera årligen. Norge/Vänerbanan trafikeras med omkring 50 tåg/dygn. Ba-nan ligger i nära anslutning till bostadsområden, förskola och skola. Godstrafiken är ett av de nationella huvudstråken väster om Väneren för tungt gods från Bergslagen och Norrland samt gods till och från Norge.

Planförslaget innebär att utvecklingsområde för vandrarhem (U5), Gula Huset (U4) samt verksamhetsområden Rasta, E45 och Esslingetorp (U7, U8 och U9) förläggs inom ett avstånd närmare transportled för farligt gods än 150 meter.

Lagkrav:

Bebyggelse ska förläggas på ett säkert avstånd från transportleder för farligt gods. Länsstyrelsen förespråkar generellt ett bebyggelsefritt avstånd på 30 meter från far-ligt gods-led, men kommunens bedömning är att en riskutredning i stället bör göras i samband med planläggning eller lovgivning inom 150 meter från järnvägen eller E45.

Miljöfarliga verksamheter

Med miljöfarlig verksamhet menas all användning av mark, byggnader eller anlägg-ningar som kan medföra störningar för människors hälsa eller miljön. Miljöfarliga

verksamheter kan exempelvis ge störningar i form av buller eller utsläpp till luft och avlopp. I miljötillståndet regleras sådan påverkan genom att villkor för exempelvis buller och utsläpp av processavloppsvatten sätts för verksamheten. Det finns även verksamheter som gör stor miljönytta men ändå kallas miljöfarlig, till exempel ett avloppsreningsverk eller en avfallsanläggning.

Vid planering och placering av verksamheter ska stor hänsyn tas till om de är störande för att på så sätt undvika krav på begränsningar av verksamheten i efterhand. Det gäller bland annat verksamheter som ger upphov till buller, lukt, mycket transporter eller som kan innebära särskilda risker för människor i händelse av olycka.

Vissa verksamheter måste ha tillstånd innan de får starta medan det för andra typer av verksamheter krävs en skriftlig anmälan. Miljöfarliga verksamheter delas upp i följande prövningsnivåer:

A-verksamheter - Tillstånd söks hos Mark- och miljödomstolen. Länsstyrelsen utövar tillsyn.

B-verksamheter - Tillstånd söks hos länsstyrelsen. Miljö- och hälsoskyddsnämnden utövar tillsyn.

C-verksamheter - Anmälan görs till Miljö- och hälsoskyddsnämnden som även utövar tillsyn.

U-verksamheter - Mindre verksamheter som varken är tillstånds- eller anmälningspliktiga. Miljö- och hälsoskyddsnämnden utövar tillsyn över dessa verksamheter.

Inom planområdet finns följande miljöfarliga verksamheter med tillståndsplikt B:

- Toppfrys i Brålanda AB – livsmedelproduktion med tillstånd omfattande beredning och konservering av vegetabiliska råvaror samt framställning av färdiglagad mat till en sammanlagd årlig produktion av maximalt 34 000 ton livsmedelsprodukter för avsalu.
- A J Dahlbergs slakteri AB – slakteri- och styckningsverksamhet med tillstånd omfattande en produktion baserad på högst 22 000 ton slaktvikt per år och 17 000 ton styckningsvikt per år. Av villkoren tillhörande tillståndet hanteras bland annat att luktolägenheter av betydelse ska åtgärdas omedelbart.
- Brålanda avloppsreningsverk – avloppsreningsverk med tillstånd som medger utsläpp från en maximal dimensionerande anslutning av 45 700 personekvivalenter.

Inom planområdet finns följande miljöfarliga verksamheter med anmälningsplikt C:

- Borgans Bioenergi AB, förbränningsanläggning.
- Lantmännen Ek Före (Silon Brålanda), förbränningsanläggning.
- Lantmännen Maskin AB, avfall.
- Miljöstationen Brålanda, miljöstation.
- OKQ8 (Rasta), drivmedelsstation.
- Qstar, drivmedelsstation.
- Såifa (Preem), drivmedelsstation.

Miljö- och hälsoskyddsnämnden utövar tillsyn över miljöfarliga verksamheter vilket innebär att kontroller görs så att företagen efterlever de miljökrav som finns i lagar, förordningar och föreskrifter. Ansvaret för brister och åtgärder ligger dock alltid på verksamhetsutövaren. Vid en upptäckt brist kan tillsynsmyndigheten förelägga verksamhetsutövaren om försiktighetsmått, exempelvis att verksamheten endast får pågå vissa tider på dygnet eller att en viss restriktivitet avseende bekämpningsmedel ska hållas.

Inom planområdet föreslås utvecklingsområden invid befintliga industrier. Detta kan möjliggöra för såväl nyetablering som utökning av befintlig verksamhet.

Kraftledningar

I den västra utkanten av planområdet återfinns två kraftledningar, en 40 kV och en 130 kV, som går i nordsydlig riktning. Vid vissa platser går dessa, främst 40 kV, i direkt närhet till befintlig bostadsbebyggelse eller planerade verksamhetsområden.

Eftersom kraftledningar och elanläggningar alstrar elektromagnetiska fält, som kan vara skadliga för människors hälsa, ska Strålsäkerhetsmyndighetens allmänna råd om exponering av elektromagnetiska fält³³ följas.

I ÖP 2017, likväl som i FÖP Brålanda, redovisas skyddsområden inom var ledningsägaren, Vattenfall Eldistribution AB, ska underrättas/remitteras.

Konsekvenser

Inom planområdet finns ett fåtal verksamheter som hanterar farligt gods, i synnerhet drivmedelsstationerna. Så som utvecklingsområden i FÖP Brålanda presenteras bedöms inget område vara särskilt lämpligt för denna typ av verksamhet, och inte heller så tillåten enligt befintliga detaljplaner. Planförslaget kommer således i sig inte generera ökade mängder transporter av farligt gods, utan den utvecklingen sker självständigt. Planförslaget innebär således inte någon större negativ inverkan än nollalternativet.

FÖP Brålanda ger utvecklingsmöjlighet för två befintliga tillståndspliktiga verksamheter, alternativt möjlighet för nya verksamheter till etablering. Om befintliga verksamheter expanderar finns risk kring främst att andelen transporter ökar och att luktproblematiken ökar om större volymer ska hanteras. Den sistnämnda risken hanteras i befintliga och eventuellt reviderade miljötillstånd, varför planförslaget inte ska innebära en ökad olägenhet jämfört med nollalternativet.

Planförslaget innebär ingen jämförbar skillnad mot risken för elektromagnetiska fält än nollalternativet.

Sammantaget bedöms förslaget inte innebära någon jämförbar skillnad mot nollalternativet.

³³ SSMFS 2008:18 Strålsäkerhetsmyndighetens allmänna råd om begränsning av allmänhetens exponering för elektromagnetiska fält

Markmiljö

I detta avsnitt bedöms planens påverkan på risk för hälsa avseende markmiljöfaktorer som förorenad mark, radon och markstrålning.

I kartan återfinns kartlager kopplade till förorenade områden och radon.

Förutsättningar

Förorenade områden

Med förorenade områden menas mark, grundvatten, ytvatten, sediment eller byggnader där halter av något ämne är så hög att det kan orsaka en risk för människors hälsa eller miljön.

Länsstyrelsen registrerar information om potentiellt förorenade områden i en databas, kallad EBH-stödet. I databasen finns information om potentiellt eller konstaterat/undersökta förorenade områden och områden som efterbehandlats/sanerats. Informationen i databasen uppdateras löpande. Ett potentiellt förorenat område innebär i praktiken att det på platsen tidigare har funnits en verksamhet som kunnat ge upphov till föroreningar, men att provtagningar och vidare undersökningar inte gjorts för att klargöra detta. Exempel på verksamheter som kunnat ge upphov till föroreningar är nedlagda drivmedelsstationer, gamla avfallsdeponier och gamla industrier.

Inom planområdet finns sju objekt registrerade i EBH-stödet, av dessa är endast en riskklassad. Riskklass 1 anger att det är mycket stor risk att området är förorenat och i områden med riskklass 4 är det liten risk för föroreningar. Det riskklassade objektet är fastigheten Tån 4:5 (före detta AB KonsumentKemi) som försetts med riskklass 2, stor risk. Företagets primära bransch var tillverkning av tvätt- och rengöringsmedel och var i drift mellan 1972 och 2002. Idag finns Brålanda Industri AB på platsen. För objektet gjordes en miljöteknisk markundersökning 2014 i samband med en detaljplaneändring.³⁴ Sammanfattningsvis bedömdes halten föroreningar i jord och grundvatten vara mycket låg och risken för negativ påverkan på människa eller miljö försumbar. Undersökningsresultaten föranleder inga ytterligare undersökningar, utan marken kan användas för industriändamål och även för bostäder utan restriktioner.

De resterande sex områdena i EBH-stödet är branschklassade, vilket innebär att det identifierats att en viss bransch bedrivits på platsen. Branscherna är olika, allt från drivmedelshantering och verkstadsindustri till avloppsreningsverk och övrigt. Nationella och regionala miljömål finns för arbetet med att utreda och efterbehandla förorenade områden.

I arbetet med förorenade områden har Naturvårdsverket tagit fram två olika nivåer med generella riktvärden; känslig markanvändning (KM) och mindre känslig markanvändning (MKM). KM betyder att marken kan användas för exempelvis bostadsändamål, medan MKM är mark som kan användas för exempelvis industrier. Inom

³⁴ Sweco, Brålanda Industri - Översiktlig miljöteknisk markundersökning, 2014-03-12

planområdet återfinns enbart ett område för MKM, längs Järnväggsgatan, som tidigare varit drivmedelsstation. Det innebär att det för området har utförts åtgärder så att den nivån av markanvändning tillåts.

Miljöbalken reglerar vem som är ansvarig för att utreda och efterbehandla förorenade områden. När det saknas ansvarig för undersökningar och efterbehandlingsåtgärder finns det under vissa förutsättningar möjlighet till statligt bidrag för sådana åtgärder. Vid misstanke om föroreningar behöver föroreningssituationen undersökas innan markens lämplighet för olika ändamål kan fastställas. Information om vilka utredningar och efterbehandlingsåtgärder som gjorts finns hos miljö- och hälsoskyddsnämnden. Den som äger eller brukar en fastighet och upptäcker en förorening är skyldig att genast underrätta tillsynsmyndigheten. Efterbehandlingsåtgärder av ett förorenat område är anmälningspliktiga till miljö- och hälsoskyddsnämnden.

Enligt planförslaget föreslås ingen ändrad markanvändning invid någon av de risk- eller branschklassade föroreningsområdena. Däremot föreslås en utökning av verksamhetsmark väster om Brålanda Industri, varför den redan genomförda markundersökningen får beaktas vid framtida lovprövning eller planläggning.

Riktlinjer:

- Vid planläggning av mark för känslig markanvändning, som bostäder, skolor, boende för vård och omsorg samt parker bör en översiktlig miljöteknisk markundersökning genomföras.
- Vid planläggning och lovprövning ska den regionala inventeringen av potentiellt förorenade områden (länsstyrelsens EBH-stöd) användas som ett kunskapsunderlag tillsammans med historisk inventering av verksamhetshistoriken i påverkansområdet för bedömning av föroreningsrisk och behov av utredningar.
- Vid planläggning och lovprövning i anslutning till områden som misstänks vara förorenade ska inledningsvis en MIFO fas 1-inventering genomföras.
- Om föroreningar förekommer inom ett område ska dessa åtgärdas utifrån riskbedömning, innan marken får användas för utbyggnadsändamål. På så vis uppnås en del i det nationella miljömålet om en giftfri miljö.

Radon och strålning

Radon är en radioaktiv gas som bildas när radium sönderfaller. Radon kan komma in i byggnader från marken, byggnadsmaterialet (ex. blåbetong) eller hushållsvatten. Radon varken syns eller luktar, varför det enda sättet att upptäcka radon är genom att mäta.

För att uppnå en del i det nationella miljömålet "God bebyggd miljö" finns idag krav i BBR (Boverkets byggregler) att radonhalten i nya byggnader inte får överstiga 200

Bq/m³. Detta ska även eftersträvas i befintliga bostäder och lokaler. En långvarig exponering av radon ökar risk för att utveckla lungcancer.³⁵

För Vänersborgs kommun finns en översiktlig markradonundersökning gjord av Västsvenska Berg 1989. Större delen av planområdet har bedömts vara lågriskområde. Ett större sammanhängande område i öst-västlig riktning genom tätorten har bedömts vara normalriskområde. Inget område med högrisk är identifierade.

Vad gäller strålning har Sveriges geologiska undersökning (SGU) heltäckande kartor för kalium, torium och gamma. Denna information finns tillgänglig på SGU:s hemsida i kartvisarna ”Gammastrålning Kalium”, ”Gammastrålning Torium” och ”Gammastrålning Uran”.³⁶ Utförlig information om bergkvalitet inklusive strålning finns på deras hemsida och även publicerat i rapporter som nås via densamma. Sammanfattningsvis kan konstateras att planområdet till största del ligger inom låg strålning från samtliga grundämnen, med undantag för förhöjda nivåer vid Toppfrys (kalium och uran) och längs Tånvägen (kalium).

Riktlinje:

- Inom normalriskområde för radon bör grundläggningen utföras radonskyddad.

Konsekvenser

Enligt planförslaget föreslås ingen ändrad markanvändning invid någon av de risk- eller branschklassade föroreningsområdena. Däremot föreslås en utökning av verksamhetsmark väster om Brålanda Industri, varför den redan genomförda markundersökningen får beaktas vid framtida lovprövning eller planläggning. Eftersom det för berörd fastighet redan är planlagt innebär nollalternativet ingen skillnad mot FÖP Brålanda.

Utpekade utvecklingsområden kan resultera i fler industrier med möjlighet till utsläpp av föroreningar. Markens lämplighet för industrier utifrån bland annat grundvatten- och dagvattenförekomst hanteras i kommande detaljplaner och verksamhetens framtida föroreningsutsläpp hanteras i miljötillstånden och följs upp i den efterföljande tillsynen.

Planens utvecklingsområden ligger utanför kända riskområden för markradon.

God bebyggd miljö

I detta avsnitt bedöms ett antal preciseringar av det nationella miljömålet God bebyggd miljö: Hållbar bebyggelsestruktur, hållbar samhällsplanering, och god vardagsmiljö. Flertalet andra preciseringar av miljömålet berörs i tidigare avsnitt. Särskilt fokus i detta avsnitt ligger på barnperspektiv och förutsättningarna för jämlikhet i ett samhälle för alla.

³⁵ Strålsäkerhetsmyndigheten, 2018, <https://www.stralsakerhetsmyndigheten.se/omraden/radon/vad-ar-radon/halsorisker-med-radon/>

³⁶ SGU's kartvisare: <https://apps.sgu.se/kartvisare/>

Förutsättningar

Vad som utgör en god bebyggd miljö är en bred och komplex fråga. I beskrivningen av det nationella miljömålet har regeringen fastställt tio preciseringar av vilka flera spänner över stora ämnesområden. Många av dessa frågor berörs i tidigare avsnitt, bland annat kollektivtrafik, gång och cykel, natur- och grönområden, kulturvärden i bebyggd miljö, hälsa och säkerhet, hushållning med energi och naturresurser. Här förs en övergripande diskussion om planens påverkan på bebyggelsestrukturen, framför allt kring det som anknyter till utvecklingsprincip 7 i Översiktsplan 2017: *Bygg blandad och sammanhängande tätortsbebyggelse*. Där lyfts tre viktiga aspekter fram:

- Utnyttja infrastrukturen effektivt genom förtätning och byggande i anslutning till befintlig bebyggelse.
- Skapa blandad bebyggelse – med olika bostadsformer och närhet till vardagsservice och fritidsaktiviteter.
- Länka samman olika stadsdelar och bebyggelseområden och arbeta bort barriärer.

Bebyggelsen i planområdet är uppdelad i olika områden. Till stor del beror det på de geografiska förutsättningarna där järnvägen utgör en tydlig barriär. Även E45 utgör en barriär, men konsekvensen är mindre eftersom andelen anläggningar/bebyggelse öster om vägen är färre.

På flera ställen är bebyggelsen blandad och tillgången till grönområden och lekplatser kan variera. Vissa områden har en mer enhetlig bebyggelse med tidstypiska karaktärsdrag, till exempel större områden med nästan bara villor uppförda under 1960- och 1970-talen, medan bebyggelse längs Allégatan och delar av Storgatan har äldre härkomst. Det är viktigt att vid förtätning och vid framtagande av nya bostads- eller verksamhetsområden att grönskan får utrymme, exempelvis genom trädgångar, trädalléer eller slätter- och ängsvallar.

Inom planområdet förekommer byggnader som inte tas om hand på ett för byggnaden och för omgivningen bra sätt. Enligt plan- och bygglagen ska byggnader och tomter hållas i vårdat skick, och upprätthålls inte detta kan det leda till att rättelse behöver vidtas. Extra känbar är den ovårdade bebyggelsen som ligger centrum-nära.

I Brålanda består bebyggelsen uteslutande av 1–2½-planshus. Därmed blir den stora silobyggnaden (54 meter) synlig från många håll, landmärket på Dalslandsslätten och något av Brålandas signaturbyggnad. I detaljplanen för Källeberg möjliggörs för flerbostadshus med möjlighet att bygga 3–4 våningar. Viss ytterligare förtätning på orten kan vara möjlig, exempelvis vid stationsområdet. Viktigt är att nya tillägg i bebyggelsen bör vara måttfulla i skalan och komplettera det befintliga i ett hållbart och modernt formspråk som är lokalt eller regionalt förankrat. Ett generellt riktmärke för den tillkommande bebyggelsen är en maximal höjd som motsvarar 4–5 våningar.

I samverkansprocessen med barnen i klass 5 på Brålandaskolan i projektet *Våra Rum/Arkitekter i Skolan* framträdde några tydliga teman för behov och önskemål ur

elevernas perspektiv. Dels handlade det om färg och generellt omsorgsfull gestaltning av deras närmiljöer (både stråk, lek-miljöer och andra uppehållsplatser), dels handlade det till stor del om platser där de kan umgås med sina kompisar. Väderskyddade platser med tydlig rumslig avgränsning, där det finns möjlighet att både vila/återhämta sig och att stimuleras/utmanas.

Konsekvenser

En ökad attraktivitet för Brålanda med närområde som boendeplats innebär att bostadspriser ökar, vilket är viktigt eftersom det ger möjligheter för fastighetsägare att utveckla sitt bostadsbestånd och ett incitament till att hålla dessa vårdade. Det finns även en baksida av ökade bostadspriser och det är att det ökar tröskeln för dem som vill in på bostadsmarknaden. Även en renovering av ett hyresbestånd kan i värsta fall innebära att vissa människor inte har råd att bo kvar efter genomförd renovering.

Regionala och mellankommunala intressen

I detta kapitel redovisas frågor, samarbeten och information som är gränsöverskridande mellan kommuner, regioner eller länder.

Odlingslandskapet

Dalboslättan, odlingslandskapet på Dalsland, berör Vänersborgs kommun och Brålanda men sträcker sig även över kommungränsen till närliggande kommuner. Det är viktigt att odlingslandskapet inte ses ur den enskilda kommunens perspektiv eftersom livsmedelsproduktionen sällan följer administrativa gränser.

Kommunikationer

Den regionala utvecklingsstrategins övergripande mål är ”Tillsammans gör vi Västra Götaland till ett föredöme för omställning till ett hållbart och konkurrenskraftigt samhälle”. Transportsystemet ska utvecklas i hållbar riktning genom en fortsatt satsning på kollektivtrafik, cykel och andra hållbara transporter. De infrastruktursatsningar som planeras för i och omkring Brålanda gynnar resenärer på såväl regional som nationell nivå. Etablering av en tågstation i Brålanda kräver samverkan mellan Trafikverket, Västra Götalandsregionen, Västtrafik och Vänersborgs kommun, varför regionen under våren 2022 påbörjat ett utvecklingsprojekt om hur inblandade aktörer kan hjälpas åt inför ett framtida öppnande av nya stationer i Dalsland.

Det är även viktigt att Fyrbodal står eniga inför planerade satsningar, varför frågan om kommunikationer är ett viktigt mellankommunalt intresse.

Eftergymnasial utbildning

Högskolan Väst är den närmast belägna högskolan och är ett viktigt campus med många olika utbildningar och kurser som skapar möjligheter för arbete inom många bristyrken. Det går idag direktbussar, eller via byten till tåg, till Trollhättan. Efter att Brålanda får en tågstation kommer restiden endast vara cirka 15–20 minuter, varför det gör Brålanda till en plats lämplig för studentboende.

Från och med höstterminen 2022 kommer även Campus Dalsland att starta sin verksamhet i Bäckeфорs. Bland de första utbildningarna som kommer genomföras kan nämnas HögskoleVux, som vänder sig till de som har gått gymnasiet men saknar grundläggande eller särskild behörighet. Det går idag direktbussar till Bäckeфорs.

Frändeforsån

Frändeforsån kan ses som ett mellankommunalt intresse eftersom avrinningen av ån sker via Melleruds kommun. Således är både vattenkvalitén och tillika miljökvalitetsnormen för vattendraget en mellankommunal fråga. Även planförslagets utveckling för friluftslivet kan få synergier i angränsande kommun.

Materialförsörjning

I kommunens översiktsplan från 2017 framgår att det inom kommunen finns två torvtäkter och tre bergtäkter. Den närmst belägna bergtäkten till planområdet är Kärr som ligger cirka nio kilometer västerut. Tillstånden för samtliga bergtäkter omfattar brytning av totalt 17,3 miljoner ton berg. Produktionsbehovet för kommunen är svårt att bedöma men uppskattades 2017 ligga på 500 000 ton per år. Det finns äldre planer och program för materialförsörjning och grushållningsplanering: *Materialförsörjningsplan för Dalsland, (SGU 1999)*; *Grusförsörjningsöversikt för Tvåstad (Länsstyrelsen 1981:4)* och *Program för grushushållningsplanering i Trestadsområdet (1988)*. På sgu.se finns även kartor.

Slutsatser

Granskningsförslaget till fördjupad översiktsplan utgår från ett långsiktigt behov av bostäder och företagsetableringar för att trygga resandeunderlaget för det nya tågstoppet. Utpekade utvecklingsområden för ny bebyggelse är därför relativt stora ur ett Brålandaperspektiv, samtidigt som det finns utrymme för förtätning i delar av området. Utbyggnaden bedöms generera ökade transporter inom planområdet.

Grundläggande utgångspunkter är även att tillgängliggöra rekreationsområden genom exempelvis strandpromenad, prioritera utbyggnad i närheten av stationsområdet, att cykelnätet byggs ut och att centrum utvecklas.

De viktigaste konsekvenserna av planen bedöms vara:

- Ianspråktagande av jordbruksmark i samband med utbyggnad av nya verksamheter, bostadsområden och vägar.
- Det generella biotopskyddet behöver hanteras för de flesta utvecklingsområdena.
- Möjligheter att skapa stora förbättringar för friluftsliv och rekreation, bland annat genom utveckling av ett vattennära promenadstråk och ökad tillgänglighet till naturområden.
- Möjligheter att skapa förbättringar för grön infrastruktur.
- Viss negativ påverkan på ett antal kulturmiljöer. Samtidigt som kulturmiljön kring stationsområdet kan stärkas om utformningen sker på rätt sätt.
- Viss ökad negativ konsekvens på långsiktig klimatpåverkan kopplat till ökad befolkning och transportbehov, samt markavvattning.
- Möjligheter att bidra till en långsiktig omställning av transportsystemet genom utbyggnad av cykelvägar och förbättrade förutsättningar för kollektivtrafik och tågpendling.

Planen bedöms inte medföra överskridande av miljökvalitetsnormer för vatten, luft eller buller under förutsättning att åtgärder utreds och vidtas i detaljplaneskedet och i genomförandet.

Planen inverkar ringa på riksintressena och snarare stärker riksintressen för kommunikationer.

Övergripande bedöms planen ligga i linje med de globala hållbarhetsmålen. Risk finns dock för negativa konsekvenser när det gäller målet om hunger. Orsaken är exploatering av jordbruksmark.

Övergripande bedöms planen ligga i linje med de nationella miljömålen. Risk finns dock för negativ påverkan finns när det gäller målet om ett rikt odlingslandskap. Orsaken är även här exploatering av jordbruksmark.

Övergripande bedöms planen ligga i linje med de lokala miljömålen i Miljöprogram 2030.

Det är av vikt att föreslagna aktiviteter genomförs för att minska negativa konsekvenser och öka positiva konsekvenser av planens genomförande.

Bilagor

Aktivitetslista

Nedan följer en samlad lista över aktiviteter som omnämns tidigare i dokumentet. Aktiviteterna är av olika slag och dignitet. Aktiviteterna utgör ett stöd för FÖP Brålandas utvecklingsinriktning och underlättar arbetet med att uppnå målbilden.

Mål- bild	Aktivitet	Upp- drag	Utfö- rande	Ange- lägen- het	Ge- nom- förbar- het
2 & 4	Teckna nyttjanderättsavtal för att säkra tillgången till elljusspår och skolskogen	SBN/ KFN	SBF	4	3
1 & 2	Arbeta med medfinansiering för ringleden	KS	KSF	4	2/3
2	Cykelväg längs Stenhammarsvägen	SBN	Trafikv.	5	4
1	Ändring av detaljplaner invid stationsområdet	SBN	MBF	5	4
4	Isättningsplats i Frändeforsån	KS/ SBN	SBF	4	3/4
2 & 4	Teckna nyttjanderättsavtal/skötselavtal för promenadstråk längs Frändeforsån	SBN	SBF	4	4
1 & 2	Utred trafiksäkerheten/trafikflödet i korsningen Industrigatan/E45, ex. vänstersvängkörfält	SBN	Trafikv.	4	3/4
4	Riktlinjer eller liknande tas fram för att stärka biologisk mångfald på kommunens park- och gatumark. Det kan bland annat handla om utbildningssatsningar, större hänsyn till befintliga värden och att öka inslagen av träd, fältskikt, ängsvegetation och våtmark.	SBN	SBF	3	4

Innehållsmässig avgränsning MKB

I 6 kap. § 11 miljöbalken listas vad en miljökonsekvensbeskrivning ska innehålla. MKB:n för den fördjupade översiktsplanen ska följa dessa lagkrav. Det som är aktuellt i fråga om avgränsning är vilka miljöaspekter, miljöeffekter samt miljö kvalitetsmål som kan anses vara relevanta att beakta i miljöbedömningen av planen.

Som utgångspunkter för att avgränsa vilka aspekter kommunen tar med i konsekvensbeskrivningen används kommunens Miljöprogram 2030, regionala miljömålen, de nationella miljömålen och de globala hållbarhetsmålen Agenda 2030 som grund. För att skapa en överskådlig och tydlig struktur har en lista på tematiska frågeställningar tagits fram som täcker in de aspekter som bedöms vara relevanta för miljökonsekvensbeskrivningen. Planförslagets påverkan på miljömålen ska redovisas i miljökonsekvensbeskrivningen.

Tema	Relevanta aspekter att konsekvensbedöma	Miljöprogram 2030	Regionala miljömål	Nationella miljömål	Agenda 2030
Klimatpåverkan	Planförslagets klimatpåverkan ska bedömas utifrån bland annat transportbehov och förutsättningar för hållbart resande. Diskussion kring utsläpp och elproduktion lyfts fram samt resurshållning av markanvändning.	1:5, 4 1	1, 2, 14	1, 3	13, 7
Jordbruksmark	Brålanda tätort är omgärdad av jordbruksmark. Jordbruksmarken bör till stor del bevaras. Tätortsnära jordbruksmark kan dock komma behöva tas i anspråk om eventuell exploatering bedöms ha större allmänt intresse än bevarande av jordbruksmarken. En samlande diskussion om avvägningen behöver göras utifrån miljöbalken 3 kap. 4 §. Vänersborgs kommun har ett parallellt uppdrag att ta fram riktlinjer för hållbar hushållning med jordbruksmark i kommunen.	1:2,1:5	13	13	2
Naturmiljö	Där FÖP:ens förslag berör naturmark behöver direkt och indirekt påverkan på naturvärden, artskydd, grön-blå infrastruktur och ekosystemtjänster ligga till grund för bedömning av lämplig markanvändning samt konsekvenser, avvägningar och skyddsåtgärder beskrivas närmare. Utöver påverkan på naturvärden behöver påverkan på friluftsliv och närrekreation lyftas. I de fall konflikter kan finnas mellan exploatering och naturvärden behöver avvägningar göras. Planarbetet behöver samordnas med den antagna naturvårdsstrategin. Frändeforsån ligger i utkanten av Brålanda tätort och är en outnyttjad resurs. Det finns en strävan	1:1, 1:2, 1:3, 1:4 1:5, 2:4	12:1, 15	7, 8, 11, 12, 13, 15 16	3, 4, 11, 15

Friluftsliv och rekreation	om att förbättra människors tillgång till Frändeforsån och utveckla ett rekreativstråk samt paddlingsstråk längs ån. Eventuellt kan kommande ombyggnation av E45 att beröra strandskyddet. En samlande bedömning behöver göras utifrån miljöbalken 7 kap. 18 §.				
Kulturmiljö	Kulturhistoriskt värdefulla områden och byggnader i Brålanda redogörs. En bedömning av planförslagets påverkan på kulturmiljön görs i konsekvensbeskrivningen.	2:4	12:3, 14	13	11
Vattenmiljö	Inom avgränsningsområdet finns ett grundvattnenskyddsområde och ett förslag till vattenskyddsområde (ej antaget). Att ha tillgång till dricksvatten av god kvalitet samt långsiktigt skydda dricksvattenförekomster är viktigt och något som behöver beskrivas och bedömas. Det är viktigt att säkerställa att mark- och vattenanvändningen blir lämplig ur ett dricksvattensperspektiv. Miljökvalitetsnormerna för vatten, vad gäller Frändeforsån får inte försämrats och påverkas negativt. Frändeforsåns status är idag klassad som måttlig ekologisk status och den kemiska statusen uppnår ej god. En diskussion kring planens påverkan på miljökvalitetsnormer ska genomföras.	2	3:1, 7:3, 8, 9	7,8,9	6
Klimat-anpassning	I ett klimat under förändring blir planförslagets påverkan på och robusthet för klimatförändringar av vikt att bedöma. Exempelvis behöver risk för påverkan vid skyfall samt eventuella åtgärder diskuteras.	4:5	14		11, 13
Människors hälsa och säkerhet	Risker för människors hälsa och säkerhet behöver belysas i miljökonsekvensbeskrivningen vad gäller buller från infrastruktur och verksamheter, förorenad mark, lukt, farligt gods, miljöfarlig verksamhet för att säkerställa hälsosamma boendemiljöer för alla. Diskussion förs kring planförslagets påverkan miljökvalitetsnormer utifrån luftkvalité och buller.	1:3, 1:4, 3:1, 3:6	4:2, 2	2, 4, 6, 15	3,10
God bebyggd miljö	Planens förslag på ny markanvändning ska diskuteras och bedöms utifrån ett hållbarhetsperspektiv (social, ekologisk och ekonomisk hållbarhet).	1:4, 1:5, 3:1, 4:4	14	15	3, 4, 7, 9, 11

Det finns delar av Miljöprogram 2030, nationella miljömålen och Agenda 2030 som inte kommer att hanteras tydligt i konsekvensbeskrivningen av olika skäl. Detta kommenteras nedan.

Miljöprogram 2030

Undantagna delmål	Kommentar
3:2 Kunskapskommun	Handlar om utbildning – inte tillämplig på ÖP
3:3 Användningen av farliga ämnen minskar	Handlar om information, samarbete och tillsyn – inte tillämplig på ÖP
3:4 Hållbara inköp	Handlar om kommunens upphandling – inte tillämplig på ÖP
3:5 Minskat avfall	Påverkas av anläggningar och organisation för insamling, återbruk med mera – dessa frågor hanteras inte direkt i planens rekommendationer även om de berörs i diskussioner.
3:7 Ozon och strålning	Handlar om information och insamling av vitvaror – inte tillämplig på ÖP

Nationella miljömålen

Undantagna mål	Kommentar
5 Skyddande ozonskikt	Handlar om information och insamling av vitvaror – inte tillämplig på ÖP
10 Hav i balans samt levande kust och skärgård	Handlar om områden utanför kommunen
14 Storslagen fjällmiljö	Handlar om områden utanför kommunen

Agenda 2030

Undantagna mål	Kommentar
1 Ingen fattigdom	Handlar om fördelning av ekonomiska resurser – inte tydligt tillämplig på ÖP
5 Jämställdhet	Handlar om många olika frågor som berör stora delar av kommunens arbete, men tillämpningen på ÖP:s rekommendationer för markanvändning är otydlig
8 Anständiga arbetsvillkor och ekonomisk tillväxt	Indirekt finns koppling genom att tillväxt kan kräva infrastruktur, mark och naturresurser. Men i stora drag är målet svårt att använda som bedömningsgrund för ÖP.

12 Hållbar produktion och konsumtion	Handlar om många olika åtgärder, bland annat rörande avfallshantering. Dessa frågor hanteras inte direkt i planens rekommendationer även om vissa berörs i diskussioner.
14 Hav och marina resurser	Handlar om områden utanför kommunen
16 Fredliga och inkluderande samhällen	Handlar om frågor mindre tillämpliga på ÖP
17 Genomförande och globalt partnerskap	Handlar om frågor mindre tillämpliga på ÖP

Nationella, regionala och kommunala mål/styrdokument

Nationella mål

Nationella mål, planer och program finns i mångfald inom de flesta ämnesområden. Boverket har på uppdrag av regeringen sammanställt en rapport om vilka som är relevanta och av betydelse för en hållbar utveckling i kommunerna. Länsstyrelsen Västra Götalands Län har också sammanställt nationella och regionala intressen i kommunernas översiktsplanering, vilket ligger till grund för listan av styrdokument nedan.

Agenda 2030 med tillhörande globala mål

Agenda 2030 med 17 globala mål för hållbar utveckling syftar till att utrota fattigdom och hunger, förverkliga de mänskliga rättigheterna för alla, uppnå jämställdhet och egenmakt för alla kvinnor och flickor samt säkerställa ett varaktigt skydd för planeten och dess naturresurser. Globala målen är integrerade och odelbara och balanserar de tre dimensionerna av hållbar utveckling: den ekonomiska, den sociala och den miljömässiga.

FÖP Brålanda: En mer utförlig beskrivning av kommunens förhållningssätt till Agenda 2030 redovisas i den kommunövergripande översiktsplanen.

Sveriges miljömål

Det svenska miljömålssystemet har fastställts av riksdagen och innehåller ett generationsmål, sexton miljö kvalitetsmål och tjugofyra etappmål. Generationsmålet är övergripande och syftar till att till nästa generation lämna över ett samhälle där de stora miljöproblemen är lösta. Miljö kvalitetsmålen med preciseringar ska ge en långsiktig målbild för miljöarbetet. Det svenska miljömålssystemet har funnits sedan 1999 och kan ses som den ekologiska dimensionen av de globala hållbarhetsmålen i Agenda 2030.

FÖP Brålanda: En mer utförlig beskrivning av kommunens förhållningssätt till miljömålen redovisas i den kommunövergripande översiktsplanen.

Vision för Sverige 2025

Boverkets vision för Sverige 2025 visar var Sverige bör vara år 2025 för att nå målen för ett hållbart samhälle till år 2050. I Vision för Sverige 2025 beskrivs fyra megatrender som bedöms ha stor inverkan på vår samhällsutveckling; *Ett ändrat klimat, En globaliserad värld, En urbaniserad värld* och *En digitaliserad värld*. Genom tolv så kallade Sverigebilder konkretiseras sedan vilka rumsliga effekter förverkligandet av visionen kräver för att uppnå Sveriges hållbarhetsambitioner i en föränderlig värld.

FÖP Brålanda: Samtliga megatrender påverkar Brålanda på ett eller annat sätt. Främst finns klimatpositiva prioriteringar som ett utvecklat stationssamhälle, vilket ger en livskraftig landsbygd.

Transportpolitiska mål

Riksdagens övergripande transportpolitiska mål är att säkerställa en samhällsekonomiskt effektiv och långsiktigt hållbar transportförsörjning för medborgarna och näringslivet i hela landet.

FÖP Brålanda: Transportförsörjningen är en högst central fråga som behandlas.

Nationella folkhälsomål

Det folkhälsopolitiska ramverket består av ett övergripande, nationellt folkhälsopolitiskt mål och åtta målområden. Det övergripande målet för folkhälsopolitiken har ett tydligt fokus på jämlik hälsa. Målet är att folkhälsopolitiken ska skapa samhällsliga förutsättningar för en god och jämlik hälsa i hela befolkningen och sluta de påverkbara hälsoklyftorna inom en generation.

FÖP Brålanda: Planförslaget pekar ut utvecklingsmöjligheter vad avser grönområden. Tillsammans med aktiva mötesplatser bidrar detta till att öka folkhälsan.

Jämställdhetspolitiska mål

Riksdagens övergripande mål för jämställdhetspolitiken är att kvinnor och män ska ha samma makt att forma samhället och sitt eget liv. Delmål med särskild betydelse för planeringen:

– En jämn fördelning av makt och inflytande. Kvinnor och män ska ha samma rätt och möjlighet att vara aktiva medborgare och att forma villkoren för beslutsfattandet.

- Ekonomisk jämställdhet. Kvinnor och män ska ha samma möjligheter och villkor i fråga om utbildning och betalt arbete som ger ekonomisk självständighet livet ut.

FÖP Brålanda: Planförslaget motverkar inte strategier. I arbetets tillhörande medborgardialoger har såväl kvinnor som män, barn som äldre givits möjlighet att avge synpunkter. Planförslagets satsningar gagnar såväl kvinnor som män.

Mål för funktionshinderspolitiken

Det nationella målet för funktionshinderspolitiken är att, med FN:s konvention om rättigheter för personer med funktionsnedsättning som utgångspunkt, uppnå jämlikhet i levnadsvillkor och full delaktighet för personer med funktionsnedsättning i ett samhälle med mångfald som grund. Målet ska bidra till ökad jämställdhet och till att barnrättsperspektivet ska beaktas.

FÖP Brålanda: Planförslaget motverkar inte målet. I följande planering och lovhantering bejakas frågan än mer.

Sveriges friluftslivsmål

Alla människor ska ha möjlighet till naturupplevelser, välbefinnande, social gemenskap och ökad kunskap om natur och miljö. Det är några utgångspunkter för Sveriges tio svenska friluftslivsmål. Det övergripande målet för de tio målen är att stödja människors möjligheter att vistas ute i naturen och utöva friluftsliv där allmansrätten är en grund för friluftslivet.

FÖP Brålanda: Planförslaget skapar bättre förutsättningar för naturupplevelser än dagsläget.

Mål för ungdomspolitik

Alla ungdomar ska ha goda levnadsvillkor, makt att forma sina liv och inflytande över samhällsutvecklingen.

FÖP Brålanda: I dialoggrundan inför FÖP-arbetet har skolklasser besökts och synpunkter inhämtats. Exempelvis har fokus lagts på aktivitetsområdet, säkra transportvägar till skola och parkutveckling.

Barnkonventionen

Barnkonventionen är ett rättsligt bindande internationellt avtal som slår fast att barn är individer med egna rättigheter. Barnkonventionen gäller som lag i Sverige och berör alla människor under 18 års ålder. Den innehåller 54 artiklar som alla är lika viktiga och utgör en helhet, men det finns fyra grundläggande principer som alltid ska beaktas när det handlar om frågor som rör barn;

- Alla barn har samma rättigheter och lika värde
- Barnets bästa ska beaktas vid alla beslut som rör barn
- Alla barn har rätt till liv och utveckling
- Alla barn har rätt att uttrycka sin mening och få den respekterad.

FÖP Brålanda: I dialoggrundan inför FÖP-arbetet har skolklasser besökts och synpunkter inhämtats. Exempelvis har fokus lagts på aktivitetsområdet, säkra transportvägar till skola och parkutveckling. I planförslaget redovisas även en möjlig utbyggnad av Brålanda förskola. Tillsammans med förbättrade GC-vägar, exempelvis längs Stenhammarsvägen, skapar detta en bättre miljö för barnen.

Regionala mål och strategier

Vision för Västra Götaland – Det goda livet

Det goda livet - Vision för Västra Götalandsregionen (framtagen 2005 i samarbete med kommunalförbunden). I visionen är det definitionerna bakom Det goda livet som har betydelse för ÖP; En god hälsa, Arbete och utbildning, Trygghet, gemenskap och delaktighet i samhällslivet, En god miljö där de förnybara systemen värnas – naturen, boendet och arbetslivet, Möta behoven hos barn och ungdomar samt Ut hållig tillväxt som skapar resurser för alla och ett rikt kulturliv.

FÖP Brålanda: Genom kommunens vision implementeras även regionens vision.

Regional utvecklingsstrategi för Västra Götaland 2021 – 2030 (Västra Götalandsregionen 2021).

Anger inriktningen - *Tillsammans gör vi Västra Götaland till ett föredöme för omställning till ett hållbart och konkurrenskraftigt samhälle* - för det regionala utvecklingsarbetet i enlighet med uppdraget i lag om regionalt utvecklingsansvar. Av strategin framkommer fyra långsiktiga prioriteringar till 2030:

- Stärka innovationskraften – för ett konkurrenskraftigt näringsliv i framkant
- Bygga kompetens – för bättre kompetensförsörjning och livslångt lärande
- Öka inkluderingen – för stärkt tillit och sammanhållning
- Knyta samman Västra Götaland – för hållbar och förbättrad tillgänglighet

FÖP Brålanda: Särskilt den sista långsiktiga prioriteringen är av vikt för FÖP Brålanda. Brålanda med omnejd står inför stora infrastrukturprojekt framöver, varför det är av stor vikt att även regionen pekar på denna nödvändiga utveckling.

Regional handlingsplan för grön infrastruktur - Västra Götalands Län

Länsstyrelsen har på uppdrag av regeringen tagit fram första versionen av en regional handlingsplan för grön infrastruktur som omfattar land- och vattenmiljöer i Västra Götalands län. Grön infrastruktur definieras som ett nätverk av natur som bidrar till fungerande livsmiljöer för växter och djur och till människors välbefinnande.

Handlingsplanen beskriver på regional nivå av hur olika livsmiljöer för växter och djur fördelar sig i landskapet. Den ska bidra till att förstå landskapsekologiska samband när olika typer av mark- och vattenanvändningsbeslut fattas, och stärka landskapsperspektivet i naturvårdens arbete med skydd, skötsel och artinriktade åtgärder. Den ska också vara ett stöd för prioriteringar av åtgärder inom jord- och skogsbruk och bidra till åtgärder som stärker klimatanpassning.

FÖP Brålanda: Frändeforsån är idag en viktig livsmiljö för djur och avses genom planförslaget utvecklas till en viktig plats även för människan. Ån kan knytas samman med Esslingetorpsdalen. I övrigt saknas sammanhängande stråk som förbinder tätortsdelar, där istället jordbruksmarken är tätt närvarande.

Regional handlingsplan för friluftslivet –Västra Götaland. Programperiod 2021 – 2026.

Handlingsplanen är tänkt att vara en plattform för arbetet med friluftslivsfrågor i länet där det övergripande målet är att få fler människor att ägna sig åt olika former av friluftsliv för att kunna uppleva länets natur och sevärdheter på ett för miljön hållbart sätt och som främjar en god folkhälsa.

FÖP Brålanda: Planförslaget skapar bättre förutsättningar för naturupplevelser än dagsläget. Naturupplevelserna är placerade centralt vilket skapar sevärdheter där bilen eventuellt inte behöver stå i fokus.

Trafikförsörjningsprogram 2021–2025 – Hållbara resor i Västra Götaland

Trafikförsörjningsprogrammet är tillsammans med regionfullmäktiges budget Västra Götalandsregionens övergripande styrdokument för kollektivtrafikens utveckling. Kollektivtrafiken är ett av de viktigaste verktygen för att ge invånarna bättre förutsättningar att bo, leva och utvecklas i hela Västra Götaland – i samklang med en hållbar samhällsutveckling. Trafikförsörjningsprogrammet är en pusselbit av flera och beskriver kollektivtrafikens bidrag till att nå visionen om det goda livet. För en helhet behövs många olika delar och goda kopplingar mellan dem. Denna programperiod ligger fokus på hur kollektivtrafiken ska återhämta sig efter pandemikrisen.

FÖP Brålanda: Planförslaget överensstämmer med det regionala Trafikförsörjningsprogrammet, särskilt med satsningen för tågstopp.

Regional plan för transportinfrastruktur i Västra Götaland

Arbetet pågår med en ny plan för år 2022–2033. *Texten uppdateras inför utställningen.*

Målbild Tåg 2035 – Västtågsutredningen

Målbild Tåg 2035 (antogs 2013 av regionfullmäktige) – Konkretiserar trafikförsörjningsprogrammets intentioner och viljeinriktning gällande tågtrafiken. Målsättningen i målbilden är att tågresandet i Västsverige ska trefaldigas från år 2006, till 130 000 resor/dag år 2035.

Som ett tilläggsuppdrag till Målbild Tåg 2035 togs Västtågsutredningen (beslutad av regionfullmäktige 2018) fram för att utreda förutsättningarna att öppna nya stationer i mindre samhällen i Västra Götaland. Västtågsutredningen visar att Målbild tåg 2035 kan kompletteras med mål om att öppna sju nya stationer, varav fyra nya stationer i Dalsland (Frändefors, Brålanda, Dals-Rostock och Bäckefors), utifrån givna kriterier och analyser. Detta förutsatt att infrastrukturen byggs ut så att fler stationer inte ger negativ påverkan på stora resandeflöden samt att kommunerna samtycker och planerar för en positiv utveckling i berörda tätorter.

FÖP Brålanda: Se resonemang under Målbild Tåg delmål 2028.

Målbild Tåg delmål 2028 (antagen 2020 av kollektivtrafiknämnden)

Målbild Tåg delmål 2028 är en trafikeringsstrategi som konkretiserar Målbild Tåg 2035 med målet är att uppdraget ska svara på möjlig utveckling av det storregionala kollektivtrafiksystemet de kommande åren. I strategin omnämns en ny tågstation i Brålanda i trafikeringsförslaget till år 2028.

FÖP Brålanda: Den planerade tågstationen i Brålanda är en väsentlig planeringsförutsättning för planarbetet. Mycket av planeringen bygger på att Brålanda blir ett stationssamhälle på nytt.

Regional cykelstrategi

Regional cykelstrategi (antagen 2016) – Konkretiserar Regional plan för transportinfrastruktur gällande cykelåtgärder. Cykelstrategin ska vara ett stöd för prioritering och planering av cykelåtgärder längs det statliga regionala vägnätet. I cykelstrategin har mål och prioriteringsprinciper formulerats. Målsättningen är att skapa förutsättningar för ökad och säker cykling.

Den regionala cykelstrategin föreslår prioriteringsprinciper. I första hand ska vardagscyklande till målpunkter, såsom till arbetsplatser, skolor, kollektivtrafikknutpunkter och fritidsanläggningar prioriteras. I andra hand ska insatser som knyter samman "felande länkar" i befintligt cykelväg nät och rekreations- och turistcykling prioriteras.

FÖP Brålanda: Planförslaget skapar satsningar för cykel utifrån "Cykelplan Vänersborg", men även kompletterande satsningar för att knyta ihop samhället.

Klimat 2030 – Västra Götaland ställer om: Strategiska vägval

Innehåller regionala prioriteringar för att nå mål om fossiloberoende 2030. De fyra fokusområdena är: *Hållbara transporter, Klimatsmart och hälsosam mat, Förnybara och resurseffektiva produkter och tjänster samt Sunda och klimatsmarta bostäder och lokaler.*

FÖP Brålanda: Inom, och i anslutning till, planområdet finns ett stort näringsliv inom livsmedelsproduktion. Tillsammans med ett utvecklat stationssamhälle bidrar FÖP Brålanda väl till Klimat 2030.

Jämställt Västra Götaland 2019–2022

Länsövergripande strategi för jämställdhetsintegrering som delvis syftar till att implementera nationella jämställdhetspolitiska mål utifrån regionala förutsättningar.

FÖP Brålanda: Planförslaget motverkar inte strategier. I arbetets tillhörande medborgardialoger har såväl kvinnor som män, barn som äldre givits möjlighet att avge synpunkter. Planförslagets satsningar gagnar såväl kvinnor som män.

Risker

Handlingsplan klimatanpassning 2021 – 2024, Länsstyrelsen Västra Götaland (rapport 2021:01)

Handlingsplanen är framtagen utifrån de krav som finns i Förordning (2018:1428) om myndigheters klimatanpassningsarbete. Syftet med handlingsplanen är att sammanställa, prioritera, dokumentera, genomföra och följa upp de myndighetsåtgärder som länsstyrelsen kommer att arbeta med under åren 2021–2024 för att bidra till att nå våra myndighetsmål för klimatanpassning. Handlingsplanen bidrar också till arbetet utifrån länsstyrelsens strategiska mål om ett robust och motståndskraftigt län, där klimatanpassning ingår.

FÖP Brålanda: Planförslaget identifierar klimatrisker som en planeringsförutsättning. Planförslaget ger ökad förståelse för exempelvis dagvattenhanteringen.

Handlingsprogram för Norra Älvsborgs Räddningstjänstförbund 2016–2018 (fastställt av direktionen 2016)

- ett politiskt styrdokument som baseras på Lag (2003:778) om skydd mot olyckor. NÄRFS:s kommunalförbund samarbetar för att översiktligt beskriva att trygghet och säkerhet i vårt samhälle ska hanteras utifrån riskbilder, beredskap och samhällsskydd. Programmet ska kunna användas som underlag för statens tillsyn, samt ge information till den enskilde.

FÖP Brålanda: Räddningstjänstens verksamhet och sakfråga har belysts i arbetet och varit en av planeringsförutsättningarna.

Andra kommunala styrdokument

Utöver den kommunövergripande översiktsplanen finns det på kommunal nivå ett stort antal andra antagna styrdokument som ska ligga till grund för kommunens utveckling. Nedan redovisas de underlag som är relevant för Brålanda och dess utveckling.

Grönområden och vatten

Grönplan Vänersborg 2008 (antagen av kommunfullmäktige 2009-04-15).

Redovisar den gröna miljöns ekologiska, sociala och kulturella värden med avstamp i de nationella miljömålen och är ett viktigt planeringsunderlag för kommunens tärtorter. I grönplanen omnämns för Brålanda att det i Brålanda finns få ytor med närnatur då åkermark sträcker sig ända in till ortens bebyggelse. Genom att tillföra mer grönska skulle Centrumparkens värden kunna öka för de boende i Brålanda. Kontakten med skogsområdet västerut behöver förbättras. I det fortsatta arbetet omnämns att utreda möjligheten att utveckla nya grönområden för rekreation inom Brålanda samt att stadsparken i Brålanda utvecklas i samråd med Brålandaborna.

Naturvårdsstrategi

Parallellt med att FÖP:en pågår har ett arbete med att ta fram en **naturvårdsstrategi** gjorts. Strategin gäller för Vänersborgs kommun och innefattar riktlinjer för bevarande och utveckling av naturvärden, samtidigt som den ger riktlinjer vid exploatering.

På flera ställen har naturvårdsinventeringar gjorts i samband med detaljplanering. Utöver det används även olika karteringar och inventeringar som gjorts av bland annat länsstyrelsen och Skogsstyrelsen.

FÖP Brålanda: I planarbetet har arbetats för att stärka kopplingen till naturområden, dels österut, dels västerut, men även Esslingetorpsdalen och Centrumparken. Dessutom genom att stärka den gröna infrastrukturen genom utpekande av viktiga gröna stråk för länkning grön- och naturområden emellan.

Blåplan (Del 2 Vatten och avlopp antagen av kommunfullmäktige 2015, del 1 och 3 antagna av kommunfullmäktige 2016).

Planen redovisar bland annat var och när VA kommer att byggas ut i olika delar av kommunen. Det finns också en översikt över lagar, myndigheter, ansvarsområden och frågeställningar, samt en utförlig genomgång av kommunens vattenresurser.

Policy för dagvattenhantering (antagen av kommunfullmäktige 2011-02-02).

Ensidig sammanställning av principer för kommunens dagvattenhantering. Kopplat till policyn finns även ett dokument med riktlinjer för dagvattenhantering som ger stöd i detaljplanering och bygglovsprövning.

På dagvattensidan har flera mer ingående utredningar gjorts för delområden i samband med detaljplanering. En kommuntäckande skyfallskartering togs fram 2018 som visar schematiskt naturliga avrinningsvägar och var risken är stor för översvämningar vid kraftiga regn.

Riktlinjer för hästhållning inom Vänersborgs kommun (antagna av miljö- och hälsoskyddsnamnden 2009-09-14).

I riktlinjerna finns minsta skyddsavstånd från en anläggning till bostäder, skola eller liknande bebyggelse.

Miljöprogram 2030 (antaget av kommunfullmäktige 2016-02-24).

Miljöprogrammet med sina målskrivningar är kopplad till de nationella miljömålen. Dessa har här slagits samman under fyra fokusområden: Grönskande stad och land, Vatten i världsklass, Trygg miljö för stora och små samt Klimatsmart i alla led.

Bebyggelse, service och näringsliv

Bostadsförsörjningsplan 2021–2025.

Programmet antas av kommunfullmäktige och redovisar vad kommunen har för bostadsbehov och hur det kan tillgodoses.

Boendeplan för socialnämnden, 2020–2030 (reviderad december 2020)

Planen beskriver boendebehov för de grupper som behöver socialtjänstens stöd: äldre, personer med funktionsnedsättningar, hemlöshet, nyanlända och personer med missbruk och beroendeproblematik. Socialnämnden har att genomföra planen i den takt som de ekonomiska förutsättningarna medger.

Riktlinjer för jordbruksmarken i Vänersborgs kommun.

Har ännu inte antagits av byggnadsnämnden, men riktlinjerna syftar till att underlätta hanteringen av olika planer, lov och tillståndprocesser på jordbruksmark. Metodiken har använts i konsekvensanalysen.

Lokalförsörjningsplan 2023–2032.

Lokalförsörjningsunderlaget sammanfattar samtliga lokalbehov inom kommunens nämnder för åren 2023 – 2032, nuläge samt framtida påverkansfaktorer. Det utgör ett verktyg för planering av framtida behov och är underlag till kommunens budget- och investeringsprocess.

Strategiskt näringslivsprogram 2014–2024 – tillsammans för tillväxt i Vänersborgs kommun (antaget av kommunfullmäktige 2013-09-25 §97).

Programmet är framtagen i samarbete med det lokala näringslivet samt företrädare för olika sektorer i vår kommun: fastighetsägare, näringsidkare, företagare med mera. Det strategiska näringslivsprogrammet ska bidra till att öka kommunens konkurrens- och attraktionskraft på lång sikt.

Biblioteksplan 2022 (antagen av kommunfullmäktige 2022-01-26, § 9).

Planen syftar till att förtydliga och utveckla bibliotekets verksamhet, dels genom att formalisera och utveckla samarbetet mellan folkbibliotek, skolbibliotek och övriga verksamheter och aktörer inom kommunen.

Infrastruktur och trafik

Fossilfritt Vänersborg 2030 (antagen av kommunfullmäktige 2021-06-16, § 86).

Innefattar en strategi, vägledning och utredning kring hur Vänersborgs kommun kan arbeta för att vara en förebild i klimatomställningsarbetet och nå målet om att kommunen som organisation ska vara fossilfri 2030.

Fiberstrategi Vänersborgs kommun 2015–2022 (antagen av kommunfullmäktige 2015-06-17).

Redovisar hur kommunen kan uppfylla mål om hög bredbandstäckning i kommunen.

Cykelplan Vänersborg (antagen av kommunfullmäktige 2018-03-28 § 20).

Målen för planen är att:

- Skapa ett logiskt gång- och cykelvägnät som kopplar samman viktiga målpunkter.
- Öka andelen cykeltrafik genom att förbättra cyklistens förutsättningar i trafiken och visa på olika förslag till åtgärder för ett ökat cyklande.
- Minska antalet cykelrelaterade personskador.

I cykelplanen föreslås följande åtgärder/brister planerats/konstaterats inom planområdet:

- Gång- och cykelvägsanslutningar till exploateringsområdet i Källeberg.
- GC-vägen mellan Villagatan och Tånvägen. Idag en grusväg i lite sämre skick och inte belyst.
- En gång- och cykelväg utmed Stenhammarsvägen och cirka 700 meter nordväst (till elljusspåret).
- En ny gång- och cykelväg längs Rostocksvägen-Färgelandavägen, en sträcka på cirka 700 meter.

Riktlinjer för fysisk tillgänglighet för personer med funktionsnedsättning (antagna av kommunfullmäktige 2013-01-30).

Trafikplan (augusti 2001).

Denna plan presenterar åtgärder för förbättrad trafikinfrastruktur och är i det närmaste genomförd i dagsläget. Ingen ny är ännu under framtagande.

Parkeringspolicy (antagen av kommunfullmäktige 2007-11-21 § 131).

Med utgångspunkt i en parkeringsutredning för Vänersborgs centrum fastställs övergripande principer för tillgänglighet genom parkering.

Parkeringsnorm (antagen av byggnadsnämnden 2016-03-01 §20).

Denna reglerar antalet P-platser för cykel och bil som ska skapas i samband med byggnation av bostäder eller verksamheter.

Omvärldsanalys

Omvärldsanalys (läggs inte fram för politiskt antagande, har tagits fram på beställning av kommundirektörens ledningsgrupp för 2019–2021, 2020–2022, 2021–2023 och 2023–2025). Den ligger till grund för arbetet med mål och resursplan. Här beskrivs hur drivkrafter som till exempel globalisering och migration kan påverka omsorg, utbildning och annan kommunal verksamheten. Även kommunens befolkningsprognos och annat viktigt planeringsunderlag presenteras i detta dokument.

Risk- och sårbarhetsanalys

Risk- och sårbarhetsanalys: Perioden 2015–2018 (antagen av kommunfullmäktige 2015-10-21 §143) Kommunens har bland annat gjort en inventering av hot och risker

som finns i kommunen. Exempel på risker är till exempel farligt gods som transporteras via sjö-, väg- eller järnväg. Det finns även mer naturrelaterade risker som översvämningar, omfattande stormar och liknade som kan orsaka strömavbrott.